



Kyra Grace ensina mulheres a se defenderem de agressões dentro de casa

PÁGINA 02



# Gazeta

Sexta-feira

Goiânia, 1º de maio de 2020

Ano 15 - Edição 4238

R\$1 do Estado

gazetadoestado.com.br

gazetadoestado

62 99118-3777 www.gazetadoestado.com.br

## JUSTIÇA & CIDADANIA

Moro é denunciado à comissão de ética da presidência por aceitar cargo em troca de vaga no STF

Divulgação



PÁGINA 02

## ALERTAS

PM faz alerta sobre acidentes e óbitos relacionados a serpentes no Tocantins

PM/Governo do Tocantins



PÁGINA 02

## TECNOLOGIA

Consulta pública visa aprimorar atendimento de demandas de órgãos do governo

Divulgação



PÁGINA 02

## APOIO

“Goiás não negará leito a brasileiros de outros Estados, tendo aqui espaço para atendê-los”, afirma Ronaldo Caiado

Em entrevista à rádio BandNews Goiânia, governador também citou os assuntos que serão pauta da reunião com o ministro da Saúde, Nelson Teich, nesta quinta-feira

Divulgação



PÁGINA 03

## LIMINAR

TRT-GO autoriza trabalhadora a sacar o FGTS em razão da pandemia do coronavírus

Divulgação



PÁGINA 04

## SEGURANÇA

Distribuição de máscaras começa pelo transporte público

Semob



PÁGINA 04

TEMPO HOJE

Brasília



Máxima 26°C Mínima 13°C Tendência Estável

Goiânia



Máxima 29°C Mínima 16°C Tendência Estável

Palmas



Máxima 35°C Mínima 23°C Tendência Estável



■ **Bráulio Duarte**  
braulio@ayresduarte.adv.br

## Justiça & Cidadania

### Moro é denunciado à comissão de ética da presidência por aceitar cargo em troca de vaga no STF

Grupo de juristas e advogados ainda expõe omissão de Moro ao deixar de reportar ilícitos de Bolsonaro enquanto ministro



Um grupo de 14 advogados e juristas apresentou nesta quarta-feira, 29, denúncia contra o ex-ministro Sergio Moro perante a Comissão de Ética Pública da Presidência da República.

A petição aponta desvios éticos cometidos por Moro ao negociar troca de favores, mediante a qual permaneceria à frente da pasta ministerial desde que viesse a ser posteriormente indicado ao cargo de ministro do STF.

Os juristas ainda identificam uma ilegal vinculação da aceitação do cargo público pelo ex-ministro com seus interesses pessoais privados, ao negociar indevidamente o pagamento de pensão à sua família.

Por fim, a denúncia expõe a omissão de Moro ao deixar de reportar às autoridades competentes atos ilícitos praticados pelo presidente Jair Bolsonaro dos quais teve ciência enquanto exercia a função de ministro.

Assim, pedem que

Moro seja ouvido no prazo de cinco dias para que, terminada a apuração, a ele seja aplicada pena de censura ética e sejam remetidas as conclusões ao MPF para que prossiga a investigação da configuração de atos de improbidade e condutas criminais em decorrência das transgressões éticas.

Mesmo com Moro fora do cargo, a Comissão de Ética Pública pode fazer uma censura a ele. “A doutrina costuma entender este ato como perda da reputação ilibada”, afirma Mauro Menezes, que presidiu o órgão até 2018. Trata-se de requisito essencial para o preenchimento de vaga no Supremo.

Assinam a denúncia Celso Antônio Bandeira de Mello, Lênio Streck, Carol Proner, Marcelo Neves, José Geraldo de Sousa Jr., Kenarik Boujikian, Antonio Maués, Vera Araújo, Marcelo Cattoni, Gisele Citadino, Geraldo Prado, Weida Zancaner, Fábio Gaspar e Marco Aurélio Carvalho.

MIGALHAS

### Plano de saúde não precisa reembolsar seguradora por aparelho auditivo

Plano de saúde não deve reembolsar seguradora por compra de aparelho auditivo. Decisão é da juíza de Direito Luzicleide Maria Muniz Vasconcelos, da 15ª vara Cível de Recife/PE, ao negar provimento a ação contra a seguradora considerando ser lícito que o plano de saúde preveja cláusula contratual que exclua a cobertura de próteses e órteses não vinculadas a cirurgia.

A seguradora propôs ação de ressarcimento e danos materiais e morais contra o plano de saúde alegando que pediu a seguradora reembolso da cobertura de aparelho auditivo, mas ela se negou afirmando que o objeto se tratava de órtese externa não implantável cirurgicamente. A autora afirmou que por conta de sua enfermidade necessita de tratamento com aparelho auditivo adequado, este apto a lidar com sua peculiaridade, mas que a parte ré não se dispõe a reembolsá-la, demonstrando a conduta lesiva e abusiva da seguradora demandada, inclusive pelo fato da parte autora se enquadrar como portadora de deficiência.

Em defesa, o plano explicou que o tratamento requerido não possui cobertura contratual. “Não há o que a parte autora pleitear, tendo em vista que a sua pretensão está expressamente excluída nas cláusulas do contrato firmado. Cláusula esta, plenamente válida”.

MIGALHAS

## Kyra Grace ensina mulheres a se defenderem de agressões dentro de casa

Não só as pessoas tiveram que adaptar suas rotinas diante da pandemia do covid-19, como também os números de casos de violência contra a mulher no Brasil e no mundo aumentaram por conta do confinamento.

Lutadora de jiu-jitsu profissional e uma das

principais ativistas em prol das mulheres quando o assunto é arte marcial, Kyra Gracie criou um curso online, no qual ensina mulheres a se defenderem dentro de suas próprias casas - o espaço que deveria ser seguro.

“Independente de ter experiência com arte marcial ou não, a mulher

consegue se defender. Não precisa ter um bi-ótipo”, afirma Kyra, que também tem feito lives diárias nas redes sociais para divulgar os treinos ao lado do marido, o ator Malvino Salvador. Malvino explica que o treino é montado em cima dos casos mais comuns registrados nas delegacias.

## ALERTAS

# PM faz alerta sobre acidentes e óbitos relacionados a serpentes no Tocantins

Transição de grandes biomas e a proximidade de domicílios com a vegetação nativa promovem a frequência desses encontros

**ANDRESSA SANTOS/GOVERNO DO TOCANTINS** - Equipe do Batalhão de Polícia Militar Ambiental e a bióloga mestre em Ciências do Ambiente, Raiany Cruz, realizaram um levantamento sobre o aparecimento de serpentes no Tocantins. Os dados foram baseados em registros fotografados por moradores do Estado. Só nos três primeiros meses de 2020, foram avistadas 37 serpentes das espécies falsa-coral, jiboia, cobra-capim, corre-campo, achatadeira, e entre as peçonhentas o destaque vai para a jararaca. No mesmo período, a Polícia Militar Ambiental resgatou 17 serpentes com peçonha no Tocantins.

Os registros indicam que, neste primeiro trimestre, os encontros mais frequentes ocorreram com filhotes e isso aumenta o número de casos, pois além de se camuflarem na vegetação, conseguem se abrigar em locais desapercibidos pelos humanos. Para a bióloga, o tipo de vegetação e a proximidade de domicílios com a área de mata nativa promovem a frequência desses encontros. “No período de chuva, são mais comuns os encontros com serpentes em domicílios próximos à vegetação nativa. Nesse período, elas saem em

busca de novos abrigos e alimentação além de o primeiro trimestre ser favorável ao nascimento das ninhadas”.

O objetivo do levantamento é tornar público essas informações para que a população saiba como reagir quando os casos de avistamentos ou acidentes ofídicos, por ventura, acontecerem. Além disso, o estudo visa reduzir impactos negativos para essa fauna específica. Atualmente, foram confirmadas, para o estado, 112 espécies de serpentes, e algumas sendo endêmicas do Cerrado e restritas ao Tocantins. Para a bióloga, essa diversidade deve ser protegida, “a divulgação de dados como estes não apenas minimizam e evitam acidentes com humanos, mas também primam por poupar as vidas de serpentes que são ceifadas diuturnamente pelo simples fato do desconhecimento”.

De acordo com o levantamento, a espécie *Bothrops moojeni*, popularmente conhecida como jararaca (peçonhenta) é a mais vitimada e na maioria das vezes são encontradas mortas. “Embora encontremos muitos casos de jararcas mortas, é importante termos ciência de que fazem um grande papel na

natureza, elas mantêm o equilíbrio dinâmico das espécies que servem de presas. Outro fator importantíssimo é que, a partir do veneno de serpentes, são elaborados fármacos que contribuem muito para minimizar males humanos”.

Para o capitão Hallin Barbosa do BPMA, os acidentes ofídicos podem ser evitados ou minimizados com ações preventivas, como por exemplo: Usar roupas e calçados apropriados para o campo e as trilhas; não colocar a mão diretamente em locais que podem servir de tocas, e tão pouco pegar os animais na natureza; o que, além de ser um crime ambiental já previsto em Lei Federal, pode estressar o animal e correr sério risco de ser picado em reflexo de defesa. Em quaisquer casos de acidentes ofídicos, a vítima deverá manter-se calma, lavar o local com água e sabão, elevar o membro afetado, tomar bastante água e ser encaminhada para o atendimento especializado. Outras ações como perfurar o local da picada, adicionar substâncias (café, açúcar, que-rosene) ou fazer garrote/torniquete são desnecessárias e podem agravar o acidente elevando o potencial infeccioso e de necrose do local.

## TECNOLOGIA

### Consulta pública visa aprimorar atendimento de demandas de órgãos do governo



A Secretaria de Ciência, Tecnologia e Inovação (SecTI-DF) iniciou nesta quinta-feira (30) a consulta pública do programa Desafio DF, que tem o objetivo de receber propostas de projetos de pesquisa e de desenvolvimento científico, tecnológico e de inovação

para atendimento de demandas de órgãos do GDF. O foco do programa, implementado por meio da Fundação de Apoio à Pesquisa (FAP-DF), são as áreas estratégicas para o desenvolvimento econômico e social do Distrito Federal. Para atender às de-

mandas apresentadas pelos órgãos do GDF, o Desafio DF irá fomentar projetos apresentados por instituições científicas e tecnológicas sediadas no DF e na Região Integrada de Desenvolvimento (Ride-DF).

AG. BRASÍLIA

## APOIO

# “Goiás não negará leito a brasileiros de outros Estados, tendo aqui espaço para atendê-los”, afirma Ronaldo Caiado

Em entrevista à rádio BandNews Goiânia, governador também citou os assuntos que serão pauta da reunião com o ministro da Saúde, Nelson Teich, nesta quinta-feira

**SECOM GO** - Em entrevista à Rádio BandNews Goiânia na manhã desta quinta-feira (30/04), o governador Ronaldo Caiado destacou que o Estado de Goiás não negará, caso haja necessidade e leitos disponíveis, atendimento a brasileiros oriundos de outras unidades da Federação que, porventura, já estejam com a rede pública de saúde em colapso. Caiado assegurou: o que for possível fazer para salvar vidas, a gestão estadual estará pronta para executar.

“Se necessário for, Goiás jamais fechará as portas para qualquer brasileiro, tendo aqui espaço para acolhê-lo”, disse. Para Ronaldo Caiado, ninguém é uma ilha, e todos devem fazer sua parte em auxiliar os demais Estados. “Vivemos em uma Federação, e entendo que quando se trata de vidas, nós precisamos também estar de mãos estendidas àqueles que, muitas vezes, estão em uma situação mais crítica que a nossa”, destacou.

Essa ideia de cooperação entre os Estados será levada logo mais, às 15h, ao ministro da Saúde, Nelson Teich, com quem Ronaldo Caiado e outros governadores do Centro-Oeste têm reunião por videoconferência. Caiado pontuou que o Sistema Único de Saúde (SUS) é tripartite, o que significa a dedicação dos três Poderes Federal, Estadual e Municipal. A pactuação de leitos de Unidade de Terapia Intensiva

(UTI) e o recebimento dos valores referentes aos pacientes atendidos serão pontos levantados pelo governador durante a conversa com o ministro. “Vamos demonstrar que todo leito equipado por nós e pactuado com o Ministério é muito importante. Não podemos receber esse valor [recurso do atendimento], 60 dias depois que o paciente passou pelo leito. O Estado não tem capacidade de suportar essa despesa”, explicou.

A distribuição de equipamentos por parte do Ministério da Saúde aos Estados também deve ser pauta da conversa com o ministro. O governador pretende ainda tratar sobre a manutenção do isolamento social para frear a disseminação da Covid-19 em Goiás e no Brasil, e manifestar o apoio no enfrentamento ao novo coronavírus. “Vai ser um prazer enorme dizer ao ministro que conte com Goiás como um Estado aliado para salvar vidas e dizer que o isolamento é algo fundamental, assim como ficou demonstrado no mundo todo, nos países que tiveram os melhores resultados”, argumentou.

O governador fez um paralelo entre os números de infectados na Alemanha e em outros países da Europa, como França e Itália, sendo que os alemães cumpriram rigorosamente as medidas de restrição de circulação de pessoas e utilizaram a máscara. Nesse sentido,

os alemães diagnosticados com a Covid-19 infectavam uma média de 0,8 pessoa; enquanto no Brasil, cada pessoa com o vírus contamina outras três ou quatro. “Isso é algo que realmente faz com que o Brasil tenha um percentual muito grave. Ou seja, podemos entrar rapidamente em uma curva crescente, em um crescimento exponencial e aí, sim, colapsar nosso atendimento hospitalar”, afirmou.

### MEDIDAS MAIS RÍGIDAS

Questionado sobre a possibilidade de editar um novo decreto com medidas de restrição ainda mais rígidas, devido ao aumento de infectados em Goiás, Ronaldo Caiado reforçou que há grandes chances de haver o fechamento de todo o comércio novamente. “Nós tivemos a maior queda no isolamento e, como tal, se necessário, voltaremos com decretos mais rígidos”, reiterou. Essa avaliação será feita ao longo dos próximos 10 dias.

Em relação a retaliações, o governador disse que não tem receio de intensificar a quarentena e ressaltou a capacidade destrutiva do vírus. “Não tenho medo, não tenho receio algum de ter que voltar a um decreto muito rígido. Não vou ter tolerância com um vírus que está mostrando sua capacidade destrutiva, de inviabilizar totalmente um Estado e um país, como já vimos por onde ele passou”, finalizou.

## AGRICULTURA

# Fundo garante mais recursos a áreas rurais

Uma ferramenta de apoio e fomento à agricultura vai beneficiar o trabalhador do campo no Distrito Federal. Quando sancionada pelo governador Ibaneis Rocha, o projeto de lei (PL) 1.015/20, que reestrutura e dá novo modelo ao Fundo Distrital de Desenvolvimento Rural (FDR), ajusta a legislação à realidade do agricultor, principalmente quanto às suas fontes de arrecadação e destinação de seus recursos financeiros. O PL acaba de ser aprovado pela Câmara Legislativa em dois turnos.

O novo fundo – que leva o mesmo nome do atual, mas amplia as possibilidades de crescimento do trabalhador rural – promoverá o desenvolvimento socioeconômico da agricultura com ações que permitirão o aumento da produção e da produtividade agropecuária no Distrito Federal. A proposta é gerar ocupação e renda, resguardando a segurança alimentar desses agricultores e proporcionando a permanência deles no espaço rural, com qualidade de vida.

Atualmente, só há duas modalidades do fundo: a de crédito e a social. A primeira financia projetos de investimentos e custeio agropecuários no DF e na Região de Desenvolvimento Integrado do DF (Ride). A segunda apoia financeiramente, em caráter não reembolsável, projetos comunitários de fomento à produção agropecuária no Distrito Federal – isso mediante acordo de cooperação com as Organizações da Sociedade Civil.

HÉDIO FERREIRA JÚNIOR/  
AGÊNCIA BRASÍLIA

Gazeta Política  
Responsabilidade  
Empresa  
Estado  
Staff  
Gazeta  
Responsabilidade  
Estado  
Staff  
Gazeta  
Responsabilidade  
Empresa  
Gazeta  
Política  
Estado  
Gazeta  
Responsabilidade

■ Marco Aurélio

Siga:   MarcoAurelioStaff

“Não faça o vírus circular, proteja quem você ama #ficaemcasa”

### HOSPITAL REGIONAL SÃO MARCOS ITUMBIARA - GO

■ Não teríamos momento melhor para comemorar o Dia do Trabalho. A notícia que todos os Itumbiarense e população da Região Sul de Goiás esperavam desde 2011, quando da Intervenção Judicial no Hospital São Marcos. O retorno dessa tão importante e significativa Unidade Hospital a funcionar como Hospital Regional com atendimento SUS 24 horas, presenteia a todos nós trabalhadores e moradores.

■ E com o retorno ao trabalho de centenas de funcionários que ali irão dedicar seus conhecimentos aos que mais precisam de Saúde. Essa conquista foi construída a várias mãos, mas devemos agradecer ao Poder Judiciário, Ministério Público, Deputado Estadual Álvaro Guimarães, que com certeza foram imprescindíveis na articulação e alinhamento dessa Estadualização do Hospital São Marcos. Para nós que ficamos a frente da Administração Judicial, vivemos momentos de incerteza, de críticas e forças contrárias ao desfecho feliz que conquistamos, mas valeu cada minuto dedicado ao Hospital.

■ Me sinto realizado com esse Projeto e deixo meus sinceros agradecimentos ao Governador Ronaldo Caiado e ao Secretário Estadual de Saúde Dr. Ismael Alexandrino, que cumpriram um compromisso assumido de fazer daquela unidade totalmente sucateada e paralisada em seus atendimentos, voltar a ser nosso tão sonhado Hospital Regional, com mais 200 Leitos de Internação e 30 Leitos de UTI. São ações assim que nos motivam a continuar na luta pela saúde pública de nosso País.

■ Obrigado a cada um de vocês pela sábia decisão e já com a OS que fará a Gestão do Hospital homologada, em breve iniciará seus atendimentos!!!

EDWARD ROBINSON LACERDA  
EX ADMINISTRADOR JUDICIAL  
HOSPITAL E MATERNIDADE SÃO MARCOS  
ITUMBIARA-GO

### EX SENADOR DA REPÚBLICA DEMÓSTENES TORRES

■ No dia 23 de abril, assistia a uma aula do curso de mestrado acadêmico com um dos maiores constitucionalistas brasileiros, o ex-ministro



do STF (Supremo Tribunal Federal) Ayres Britto. Na sessão online, tem um mediador igualmente genial, Georges Abboud. Conheci Britto quando eu era procurador-geral de Justiça do Estado de Goiás e ele, ex-ocupante do mesmo posto em Sergipe. Convidei-o para dar uma palestra aos membros do Ministério Público goiano. Na ocasião, descobri uma velha mania dele: pegava uma Constituição nova e ia anotando-a, artigo por artigo, até chegar ao último, quando, então, adquiria um outro exemplar e repetia o procedimento.

■ Não conheço ninguém que tenha a Constituição inteira na cabeça como ele. Cita artigos, incisos, alíneas, sem erro. Alia a isso uma cultura humanista sólida. Falava ele sobre

os direitos sociais na nossa Carta Magna; de como uma garantia consolidava as demais, a razão de um inciso suceder a outro e a concatenação lógica dos dispositivos.

■ Gilmar Mendes chegou nesse instante e, vendo Britto explicar tão apaixonadamente um tema atualíssimo, quis logo fazer uma homenagem ao colega. Começou com os elogios amplamente merecidos e, em seguida, passou a falar sobre o direito à moradia e a repercussão que a ausência de coleta e tratamento de esgoto traria à população pobre e miserável do país; calculava que haveria milhares de mortes causadas pela pandemia.

■ Nesse momento, emocionou-se e foi às lágrimas, chorando copiosamente. Todos nós também entramos no clima, cerca de 200 alunos, e ficamos meio catatônicos, até que Rafael Favetti, ex-secretário nacional de Justiça, puxou palmas e teceu loas ao gigante, que saiu imediatamente.

■ O interessante nessa história é que Gilmar derramava lágrimas por pessoas que, em sua maioria, o detestam. Foi criada uma lenda de que ele é uma figura vampiresca, acobertador de milionários, um homem que solta corruptos, traficantes e demais bandidos.

■ Uma vez, promotor de Justiça em início de carreira em Goiás, numa localidade que hoje faz parte do Estado do Tocantins, recebi o maior elogio da minha vida. Duas pessoas bem humildes conversavam em pé, perto da pensão da “Fó-finha”, quando uma delas disse em voz alta para que eu ouvisse: “Esse home é um crãino”. Fiz de conta que não tinha percebido nada, mas guardei a frase que, em momentos de dificuldade, anima-me.

Pois eu acho, e não é novidade para quem convive comigo, que o grande “crãino” do Brasil é o ministro Gilmar Mendes. Quando fala, até mesmo seus inimigos, que não são poucos, permanecem mudos. Um mosquito, se passar por ali, será ouvido. Sabe, conhece e tem criatividade. Encontra-se numa galeria rara de homens como Leonardo da Vinci, Einstein e Steve Jobs. Sobretudo, tem compaixão. Conhece literatura, música e pintura como poucos. No Brasil, só vi alguém com inteligência e conhecimento enciclopédico semelhantes na pessoa de Mário Henrique Simonsen.

■ Quem ajudou a criar a figura dantesca do ministro vaiado em aviões, perturbado em aeroportos, fustigado em livrarias ou em lazer com sua família, foi especialmente a operação Lava Jato, capitaneada por Sergio Moro. Do nada, surgiu uma personagem endeusada por jornalistas, capaz de atropelar sistematicamente o Direito, a língua portuguesa, acabar com as garantias insculpidas na maior de todas as leis e, em especial, com coragem e arrojo para encerrar ministros do Supremo. Lembro-me, quando da morte de Teori Zavascki, de um diálogo que tive naquele dia com um taxista que, muito triste, quase inconsolável, balbuciava: “Era o braço direito de Sergio Moro”.

Moro, desde o seu surgimento até a semana passada, só angariou prestígio. Tornou-se estrela nacional e internacional, e mesmo suas patacoadas foram sempre esquecidas e não foram poucas. Muitas delas foram divulgadas pelo The Intercept Brasil, onde se provou que ele mandava nos procuradores da República, delegados e auditores da Receita Federal e era o chefe de uma rede de comunicação que privilegiava jornalistas escolhidos a dedo que obtinham notícias em primeira mão e, em contrapartida, ajudavam a criar a figura mitológica do “Deus Moro”, também conhecido como “O Bardo de Maringá”.

DEMÓSTENES TORRES



## LIMINAR

## TRT-GO autoriza trabalhadora a sacar o FGTS em razão da pandemia do coronavírus

Ao analisar o pedido, o desembargador ressaltou que durante a pandemia da Covid-19 deverá ser priorizada a liberação de valores, conforme dispõe a Portaria N° 678/2020, editada em março pelo próprio Tribunal

Divulgação



**ROTA JURÍDICA** - O presidente do Tribunal Regional do Trabalho de Goiás, desembargador Paulo Pimenta, deferiu liminar em tutela de urgência para determinar a expedição de alvará para levantamento do FGTS e emissão de certidão narrativa para habilitação no seguro-desemprego em favor de uma costureira.

O Juízo da 2ª Vara do Trabalho de Anápolis havia deferido o pedido de rescisão indireta do contrato de trabalho feito pela trabalhadora em 2019 por não receber o salário em dia. O processo, no entanto, ainda não transitou em julgado em

razão de interposição de recurso de revista, cuja admissibilidade ainda será analisada.

Ao analisar o pedido, o desembargador ressaltou que durante a pandemia da Covid-19 deverá ser priorizada a liberação de valores, conforme dispõe a Portaria N° 678/2020, editada em março pelo próprio Tribunal, como uma das medidas para enfrentamento dos prejuízos causados pela doença. Nesse sentido, o magistrado reconheceu a probabilidade do direito da autora de levantamento do FGTS e habilitação no seguro-desemprego. “Registro que o perigo da

demora é evidente, pois a reclamante encontra-se desempregada, sem auferir salário para garantir o seu sustento”, afirmou.

A Portaria editada pelo TRT-18 determina às Varas do Trabalho que, além da liberação de valores, também priorizem a substituição de garantias, a liberação de bens constritos, a expedição de guias de depósito e a pesquisa patrimonial. Assim, determinou o envio dos autos à Vara de origem, a fim de que providencie a expedição de alvará para levantamento do FGTS e de certidão narrativa, para habilitação no seguro-desemprego.

## SEGURANÇA

## Distribuição de máscaras começa pelo transporte público

O Governo do Distrito Federal iniciou mais uma ação de incentivo à prevenção à Covid-19. Nesta quinta-feira (30), data em que o uso de máscaras passa a ser obrigatório, o Executivo começou a distribuir gratuitamente à população os equipamentos de proteção respiratória. As máscaras de proteção facial são laváveis e reutilizáveis.

Conforme cronograma divulgado em edição extra do Diário Oficial do Distrito Federal (DODF) dessa quarta-feira (29), as ações serão realizadas em 31 pontos, entre terminais rodoviários e estações do metrô, com entregas em dias úteis, no horário compreendido entre 6h e 21h, enquanto dura-

rem os estoques diários.

“Estamos trabalhando com produções diárias da Fábrica Social e, também, do convênio feito entre o BRB, Fibra e GDF”, explica o secretário de Governo, José Humberto Pires. Segundo ele, mais de um milhão de máscaras serão entregues à população nos próximos dias. “Faremos as distribuições sempre em dias úteis. Começamos nesta quinta-feira e, na segunda-feira, mais máscaras serão distribuídas”, detalha.

## AMPLIAÇÃO DA DISTRIBUIÇÃO

José Humberto explica que o governo estuda ampliar os pontos de dis-

tribuição. “Focamos agora no transporte público porque é um ponto de maior fluxo de pessoas. Mas há a possibilidade de, num segundo momento, levarmos a distribuição para outros locais”, afirma. “Não é, porém, para as pessoas irem buscar máscaras nesses locais. Nossa proposta é entregar para quem está desprotegido, transitando nesses pontos”, alerta.

De acordo com a portaria, as máscaras são “laváveis e reutilizáveis” e estão sendo entregues somente às pessoas que não tenham condições de acesso ao produto, limitado ao estoque disponível diariamente.

AG. BRASÍLIA

## INMETRO

## Metrologia Estadual participa de ação para prevenção à Covid-19

Fotos: Jailes Oliveira/Governo do Tocantins



Com o intuito de conscientizar a comunidade sobre a importância de atender as determinações do Ministério da Saúde (MS) e da Secretaria de Estado da Saúde (SES), uma equipe técnica da Agência de Metrologia, Avaliação da Conformidade, Inovação e Tecnologia do Estado do Tocantins (AEM-TO), órgão delegado do Instituto Nacional de Metrologia, Qualidade e Tecnologia (Inmetro) no Tocantins, participou das ações educativas do Dia D, organizado pelo Governo do Estado.

A equipe da AEM atuou na capital Palmas e visitou 12 supermercados, sete agências lotéricas e duas agências bancárias. De acordo com a técnica da AEM, Érica Tavares Andrade, o cenário encontrado é que a grande maioria do empresariado já adotou medidas de prevenção nos estabelecimentos comerciais. “A equipe da AEM foi muito bem recebida nas

empresas visitadas e foi possível perceber que há uma preocupação e um cuidado em seguir as orientações de saúde recomendadas pelos órgãos responsáveis, como a Secretaria Estadual e o Ministério da Saúde”, apontou a técnica. Quanto à população, nos ambientes visitados, ainda é importante a adesão maior aos cuidados que estão sendo recomendados. “Cerca de 80% das pessoas estavam usando máscaras e mantendo certo distanciamento. A equipe da Metrologia Estadual abordou o público e orientou conforme recomendado. Existe ainda carência de informação e essa ação governamental contribuiu muito nesse sentido”, destacou Érica Tavares Andrade.

Para o presidente da AEM, Rérisson Castro, é fundamental que a Metrologia Estadual atue nesse momento, nessa ação de parceria entre pastas que trabalham com o consumidor. “Na

AEM, além da ação fiscalizatória, existe uma preocupação de cunho educativo. Para isso, os fiscais da pasta atuam sempre como mediadores e como educadores, orientando o empresariado sobre as relações de consumo. Neste momento, o foco da atuação é também contribuir com a conscientização de ambas as partes, empresariado e população, só assim será possível agir de forma preventiva contra o novo Coronavírus”, apontou o presidente.

## AÇÃO CONJUNTA

O Dia D, promovido pelo Governo do Estado, foi uma operação conjunta que contou com a participação de colaboradores que atuam nas pastas: Secretaria de Estado da Administração (Secad), Procon, Agência de Metrologia Estadual (AEM), Vigilância Sanitária (Visa), bem como as polícias Civil e Militar.

CEJANE BORGES/  
GOVERNO DO TOCANTINS

**Gazeta**  
Grupo Exata de Comunicação Ltda

CNPJ: 04.471.978/0001-92

Alameda do Contorno, 1508, Qd. 37, Lt. 05,  
Santo Antônio, CEP: 74.853-120, Goiânia-GO

**DIRETOR PRESIDENTE**  
Adão dos Reis Gonçalves  
adao@gazetadoestado.com.br

**VICE PRESIDENTE**  
Helvislane Martins Gonçalves  
helvislane@gazetadoestado.com.br

**COMERCIAL**  
Tel: (62) 3249-8883 / (64) 3453-8883  
comercial@gazetadoestado.com.br

**PUBLICAÇÃO LEGAL**  
Tel: (62) 3249-8883  
editais@gazetadoestado.com.br

**REDAÇÃO**  
WhatsApp: (62) 9 9118-3777  
redacao@gazetadoestado.com.br

**DISTRIBUIÇÃO**  
go@gazetadoestado.com.br  
df@gazetadoestado.com.br  
(62) 9 8300-4318

**DIREÇÃO GRÁFICA**  
Érika Sandra

**DIAGRAMAÇÃO**  
Gabriela Nunes

**DIREÇÃO DE JORNALISMO**  
Adão Gonçalves  
MTB 3719/GO

**EDITOR DE REPORTAGEM**  
Luís Carlos Castro  
MTB 3697/GO  
luisgazetadoestado@gmail.com



■ HD Hércules Dias  
www.herculesdias.com.br

## DeCAMAROTE

### HD a griffe do jornalismo

“O otimismo é a fé em ação. Nada se pode levar a efeito sem otimismo.”

HELEN KELLER

PRESIDENTE HÉRCULES DIAS



#### Sicredi

Associados da Sicredi Cerrado GO contam com um novo canal de atendimento. Para solicitar serviços e esclarecer dúvidas, é possível agora enviar uma mensagem para o WhatsApp (51) 3358.4770.

#### Zeir Ascari

Para o presidente da Cooperativa, Zeir Ascari, é garantia de praticidade e segurança, mantendo a essência do cooperativismo. “O relacionamento e a consultoria são nossos diferenciais, sempre buscando entender e atender a necessidade do associado”, ressaltou.

#### Fernanda Castro

A empresária tocantinense Fernanda Castro é finalista do Empretec Women in Business Awards, prêmio conferido pela Organização das Nações Unidas para o Desenvolvimento do Comércio (Unctad).

#### Turismo

Há quatro anos, Fernanda fundou sua própria agência de turismo e viu o cotidiano do município de Rio da Conceição, que possui menos de dois mil habitantes e está 370 km distante de Palmas, se transformar.

#### Serras Gerais

O Empretec mudou o conceito de turismo da região das Serras Gerais, que antes era conhecida como corredor da pobreza.



#### Reinauguração delivery do Nubah

O chef executivo Marco Soares, responsável hoje pelo Magna Restaurante, assume a cozinha do restaurante Nubah, a partir desta sexta-feira (30). O novo sócio dos irmãos Manoel Pereira e Alexandre Pereira, reabre a casa em modo delivery e drive thru. Marco garante que Goiânia irá conhecer uma gastronomia raiz com um leve upgrade. Fraldinha Angus acompanhada de Saladinha de folhas jovens, arroz biro-biro, cebolas caramelizadas e batatas assadas; File do chef acompanhado de Picadinho de filé, arroz cremoso, farofa de bacon e fritas; Parmegiana da casa com Molho italiano, muçarela, Burrata e Pesto, arroz e batata Nubah fazem parte do cardápio criado pelo chef Diego Clemente braço direito do chef. Os pedidos podem ser feitos através das plataformas iFood e Uber Eats ou através do whatsapp +55 62 98433 4307



#### Moisés Gomes

Com o objetivo de apresentar as políticas para enfrentamento da pandemia do coronavírus e os desafios para a retomada da economia, o Sebrae Tocantins realizou nesta quinta-feira, 30, um encontro virtual com Agentes de Desenvolvimento (AD) e lideranças da gestão municipal, com o comando do superintendente da entidade no Tocantins Moisés Gomes, sobre a Lei Geral, Políticas Públicas e apresentação de casos de sucesso.

## Municípios em Pauta



■ Dimas Ferreira & equipe  
entornosul01@gmail.com  
manoeldimasferreira@gmail.com  
(61) 9 8455-9669 (ZAP)  
e (61) 9 9601-1154

#### MORRINHOS

##### Prefeitura recebe 900 cestas básicas da OVG

A Prefeitura Municipal de Morrinhos recebeu 900 cestas básicas do governo estadual como medida de assistência social. A ação visa ajudar pessoas afetadas pelo período de isolamento social em razão da pandemia de Covid-19, além de contribuir com a alimentação das famílias em situação de vulnerabilidade no município. Os alimentos foram doados pela Organização das Voluntárias de Goiás (OVG) e Gabinete de Políticas Sociais, sob o comando da primeira-dama Gracinha Caiado. A iniciativa faz parte da “Campanha de Combate à Propagação do Coronavírus” e vai contribuir com o “Projeto Convida” encabeçado pela primeira-dama Terezinha Amaral.

Segundo a gestora, mais de duas mil famílias estão cadastradas, através do aplicativo da Secretaria de Desenvolvimento Social, para o recebimento destes e de outros itens também doados pelas empresas e comércios municipais. “Já estávamos auxiliando às famílias vulneráveis do município, com cestas adquiridas pela nossa administração. O comércio, empresas, pessoas físicas e outros continuam abraçando nossa causa. Contudo, temos agora



um ajuda boa e importante do Governo do Estado de Goiás. Morrinhos agradece a OVG e a primeira-dama Gracinha Caiado pelo carinho de sempre com nossa comunidade”, disse Terezinha Amaral.

#### VALPARAÍSO DE GOIÁS

##### Governo se reúne com escolas particulares

Para debater os impactos da crise gerada pela pandemia do Novo Coronavírus (Covid-19) o Governo Municipal, a Secretaria Municipal de Educação e o Conselho Municipal de Educação, participaram, na quarta-feira (29/04), de uma reunião no Colégio Valparaíso. O objetivo do encontro foi ouvir os representantes de instituições particulares, mostrando que existe a preocupação e um trabalho está sendo realizado pela administração pública, para que professores, escolas e pais/responsáveis não sofram ainda mais com os efeitos causados



no decorrer do período de paralização das aulas, adotado como medida de combate e prevenção à Covid-19 na cidade. O encontro contou com a presença do prefeito Pábio Mossoró, da secretária de Educação Rudilene Nobre, e do presidente do Conselho Municipal de Educação Rodrigo

Vieira. Segundo o chefe do Poder Executivo, o diálogo com os gestores escolares foi fundamental para assegurar estratégias e projetos conjuntos que gerem menores impactos no ano letivo. “Reforcei mais uma vez que a nossa prioridade é cuidar da saúde das pessoas”, completou.

#### CATALÃO

##### Morador de 59 anos faleceu com suspeita de Coronavírus

A Secretaria de Saúde de Catalão informa que um senhor de 59 anos deu entrada na UPA às 05:40 e veio a falecer por insuficiência respiratória aguda às 06:40 do dia 30 de abril. Segundo a Secretaria de Saúde, este senhor já havia sofrido um infarto, era hipertenso, diabético e ex-fumante. Pelos sintomas realizados no paciente, o teste rápido que indicou positivo para a COVID-19. Todos os protocolos oficiais



foram adotados, inclusive perante os familiares do falecido. A Secretaria de Saúde usando de responsabilidade e transparência das informações,

divulga apenas casos oficialmente notificados pelas unidades de saúde do município.

#### CHAPADÃO DO CÉU

##### Lotes sujos podem ser limpos até domingo, dia 03

O prefeito do município de Chapadão do Céu Rogério Pianezzola, começa na próxima segunda-feira, dia 04, a limpeza nos lotes sujos do município que foram notificados, mas não realizaram os serviços necessários no prazo estipulado. Por isso, o prazo para os proprietários dos imóveis realizar a limpeza dos lotes sujos é até domingo, dia 03

de maio. Segundo o prefeito Rogério, o Secretário de Obras, Transportes e Ação Urbana, Vicente Paulo Dias (Romário), fará a limpeza e a prefeitura encaminhará a notificação para cada contribuinte. Além de arcar com as despesas do serviço de limpeza, os proprietários também terão de pagar multa por infringir a legislação.



# Classificados & Editais

(61) 3356-8886 / (62) 3249-8883  
(63) 3028-7777 / (64) 3453-8883  
editais@gazetadoestado.com.br

**PESTANA® LEILÕES** **EDITAL DE LEILÃO ON-LINE**  
**IMÓVEIS EM DIVINÓPOLIS DE GOIÁS/GO E TRINDADE/GO**  
Acesse o site [www.leiloes.com.br](http://www.leiloes.com.br) e participe!

**bradesco**

Lilimar Pestana Gomes, Leiloeira Oficial, JUCISRS 168/00, faz saber, através do presente Edital, que devidamente autorizada pelo Banco Bradesco S/A., inscrito no CNPJ sob nº 60.746.948/0001-12, promoverá, na forma da Lei 9.514/97, nas datas de 20/05/2020 (1º leilão) e 25/05/2020 (2º leilão), ambas às 9h, o leilão do(s) seguinte(s) lote(s): **Lote 10 - Divinópolis de Goiás/GO. Centro. Av. Costa e Silva eq. Av. Gov. Pedro Luduico Teixeira, s/n (Qd. 04). Casa 12. Áreas totais: const. 172,76m² e terr. 308,00m². Matr. 373 do RI local. Obs.: Imóvel foreiro à Igreja Católica de Divinópolis de Goiás. Atual denominação do bairro pendente de averbação no RI. Regularizações e encargos perante os órgãos competentes correrão por conta do comprador. Ocupada. (AF) Lance mínimo 1º Leilão: R\$ 233.490,02. Lance mínimo 2º Leilão: R\$ 137.526,34 (caso não haja venda no 1º leilão). Lote 12 - Trindade/GO. Loteamento Setor Samarah. Av. José Franklin da Costa, s/n (Lt. 15 da Qd. 25). Terr. 360,00m². Matr. 11.508 do RI local. Obs.: Sobre o imóvel constam benfeitorias não averbadas no RI (Área construída de 42,00m² lançada no IPTU). Regularizações e encargos perante os órgãos competentes de eventual ampliação/demolição e divergência da área construída que vier a ser apurada no local com a lançada no IPTU, correrão por conta do comprador. Ocupado. (AF) Lance mínimo 1º Leilão: R\$ 147.721,32 Lance mínimo 2º Leilão: R\$ 27.000,00 (caso não haja venda no 1º leilão). COND. DE PGTO.: à vista, mais comissão de 5% à Leiloeira. DA PARTICIPAÇÃO ON-LINE: mediante cadastro prévio no site da Leiloeira. OBS.: O Fiduciante possui direito de preferência na aquisição do imóvel, nos termos da lei.**

(51) 3535-1000 • Cond. de Pgto. e Venda nos sites: [banco.bradesco/leiloes](http://banco.bradesco/leiloes) e [leiloes.com.br](http://leiloes.com.br) • [imoveis@pestanaleiloes.com.br](mailto:imoveis@pestanaleiloes.com.br)

**PESTANA® LEILÕES** **EDITAL DE LEILÃO ON-LINE**  
**IMÓVEIS EM DIVINÓPOLIS DE GOIÁS/GO E TRINDADE/GO**  
Acesse o site [www.leiloes.com.br](http://www.leiloes.com.br) e participe!

**bradesco**

Lilimar Pestana Gomes, Leiloeira Oficial, JUCISRS 168/00, faz saber, através do presente Edital, que devidamente autorizada pelo Banco Bradesco S/A., inscrito no CNPJ sob nº 60.746.948/0001-12, promoverá, na forma da Lei 9.514/97, nas datas de 20/05/2020 (1º leilão) e 25/05/2020 (2º leilão), ambas às 9h, o leilão do(s) seguinte(s) lote(s): **Lote 10 - Divinópolis de Goiás/GO. Centro. Av. Costa e Silva eq. Av. Gov. Pedro Luduico Teixeira, s/n (Qd. 04). Casa 12. Áreas totais: const. 172,76m² e terr. 308,00m². Matr. 373 do RI local. Obs.: Imóvel foreiro à Igreja Católica de Divinópolis de Goiás. Atual denominação do bairro pendente de averbação no RI. Regularizações e encargos perante os órgãos competentes correrão por conta do comprador. Ocupada. (AF) Lance mínimo 1º Leilão: R\$ 233.490,02. Lance mínimo 2º Leilão: R\$ 137.526,34 (caso não haja venda no 1º leilão). Lote 12 - Trindade/GO. Loteamento Setor Samarah. Av. José Franklin da Costa, s/n (Lt. 15 da Qd. 25). Terr. 360,00m². Matr. 11.508 do RI local. Obs.: Sobre o imóvel constam benfeitorias não averbadas no RI (Área construída de 42,00m² lançada no IPTU). Regularizações e encargos perante os órgãos competentes de eventual ampliação/demolição e divergência da área construída que vier a ser apurada no local com a lançada no IPTU, correrão por conta do comprador. Ocupado. (AF) Lance mínimo 1º Leilão: R\$ 147.721,32 Lance mínimo 2º Leilão: R\$ 27.000,00 (caso não haja venda no 1º leilão). COND. DE PGTO.: à vista, mais comissão de 5% à Leiloeira. DA PARTICIPAÇÃO ON-LINE: mediante cadastro prévio no site da Leiloeira. OBS.: O Fiduciante possui direito de preferência na aquisição do imóvel, nos termos da lei.**

(51) 3535-1000 • Cond. de Pgto. e Venda nos sites: [banco.bradesco/leiloes](http://banco.bradesco/leiloes) e [leiloes.com.br](http://leiloes.com.br) • [imoveis@pestanaleiloes.com.br](mailto:imoveis@pestanaleiloes.com.br)

**RB**  
**RÁDIO BANDEIRANTES 820am**  
Goiânia - Brasil

**EDITAL DE COMUNICAÇÃO**  
**GUSTAVO DE ALMEIDA VELOSO** torna público que requereu junto a Secretaria Municipal de Meio Ambiente - SEMMA, a Renovação da Licença de Funcionamento nº 175/2018 e processo nº 126656/2018 com validade até 09/10/2020, para o empreendimento em Suinocultura- Sistema Vertical Terminador- SVT. Fazenda Boa Vista, Rod. BR 060 sentido Rio Verde/ Goiânia, km 18 à esquerda, Zona Rural, Município de Rio Verde - GO. Este empreendimento não se enquadra na Resolução CONAMA 001/86.

**EDITAL DE COMUNICAÇÃO**  
**ALBERTO RODRIGUES**, torna público que recebeu junto a Secretaria de Estado de Meio Ambiente e Desenvolvimento Sustentável - SEMAD, a Licença de Funcionamento nº 199/2020 e processo nº 2704/2012 com validade até 08/04/2026, para o empreendimento em Avicultura- Sistema Terminador de Frango/Chester (FGO). Fazenda Boa Vista, Zona Rural, Município de Portelândia- GO. Este empreendimento não se enquadra na Resolução CONAMA 001/86.

**EDITAL DE COMUNICAÇÃO**  
**FLÁVIO BAGNARA** torna público que requereu junto a Secretaria Municipal de Meio Ambiente - SEMMA, a Renovação da Licença de Funcionamento nº 182/2016 e processo nº 2014024471 com validade até 13/10/2020, para o empreendimento em Suinocultura- Sistema Vertical Terminador- SVT. Fazenda Rio Doce Água Mansa, Rod. GO 174 sentido Rio Verde/ Aparecida do Rio Verde, km 28,5 à direita, Zona Rural, Município de Rio Verde - GO. Este empreendimento não se enquadra na Resolução CONAMA 001/86.

**EDITAL DE COMUNICAÇÃO**  
**VANIA LUCIA CARVALHO RODRIGUES** torna público que recebeu junto a Secretaria de Estado de Meio Ambiente e Desenvolvimento Sustentável - SEMAD, a Licença de Funcionamento nº 198/2020 e processo nº 10587/2017 com validade até 07/04/2026, para o empreendimento em Avicultura- Sistema Vertical Terminador de Frango- FGO. Fazenda Flores e Buriti - Ld São José, município de Portelândia- GO, Zona Rural. Este empreendimento não se enquadra na Resolução CONAMA 001/86.

**RENATA CRISTIANE DE OLIVEIRA E OUTROS** torna público que requereu junto a Secretaria Municipal de Meio Ambiente - SEMMA, a Renovação da Licença de Funcionamento nº 125/2015 e processo nº 2014042563 com validade até 02/10/2020, para o empreendimento em Avicultura- Sistema Terminador de Frango- FGO. Fazenda Rio Doce- Granja Bonsucesso, Rod. BR 060 sentido Rio Verde/ Jataí, km 50 à esquerda por mais 03 km, Zona Rural, Município de Rio Verde - GO. Este empreendimento não se enquadra na Resolução CONAMA 001/86.

**EDITAL DE COMUNICAÇÃO**  
**VILMAR ROBERTI** torna público que requereu junto a Secretaria Municipal de Meio Ambiente - SEMMA, a Renovação da Licença de Funcionamento nº 174/2018 e processo nº 126480/2018 com validade até 09/10/2020, para o empreendimento em Suinocultura- Sistema Vertical Terminador- SVT. Fazenda Paraíso, Rod. BR 060 sentido Rio Verde/ Goiânia, km 362, Zona Rural, Município de Rio Verde - GO. Este empreendimento não se enquadra na Resolução CONAMA 001/86.

**EDITAL DE COMUNICAÇÃO**  
**AILTON GELINI** torna público que requereu junto a Secretaria Municipal de Meio Ambiente - SEMMA, a Renovação da Licença de Funcionamento nº 173/2018 e processo nº 126192/2018 com validade até 09/10/2020, para o empreendimento em Suinocultura- Sistema Vertical Terminador- SVT. Fazenda São Tomaz- Queixada, Vitória II, Rod. GO 174 sentido Rio Verde/ Montividiu, 15 km à direita, Zona Rural, Município de Rio Verde - GO. Este empreendimento não se enquadra na Resolução CONAMA 001/86.

**SANDRA MARA OLIVEIRA DIAS** torna público que requereu junto a Secretaria Municipal de Meio Ambiente - SEMMA, a Renovação da Licença de Funcionamento nº 182/2018 e processo nº 141748/2018 com validade até 18/10/2020, para o empreendimento em Suinocultura- Sistema Vertical Terminador- SVT. Fazenda Talhado, Rod. GO 174 sentido Rio Verde/ Aparecida do Rio Doce, km 50 à esquerda por mais 500m, Zona Rural, Município de Rio Verde - GO. Este empreendimento não se enquadra na Resolução CONAMA 001/86.

**EDITAL DE COMUNICAÇÃO**  
**SILVESTRE PARK LTDA**, inscrito no CNPJ 30.682.972/0001-74, tomam público que REQUERIU junto a Secretaria do Meio Ambiente SEMMA de Rio Verde-GO, a Licença de Funcionamento (LF) para a atividade de Clube social, esportivo e similares, localizado na Av Thermas Park, número 600, sala 13, CEP 75.903-020, Setor Pausanas, no município de Rio Verde-GO.

**LUIZ CARDOZO DA SILVA** torna público que requereu junto a Secretaria Municipal de Meio Ambiente - SEMMA, a Renovação da Licença de Funcionamento nº 170/2018 e processo nº 142921/2018 com validade até 08/10/2020, para o empreendimento em Suinocultura- Sistema Vertical Terminador- SVT. Fazenda São Tomaz Cachoeirinha- Cruzeiro do Sul, Rod. BR 452 sentido Rio Verde/ Itumbiara por 09 km à direita por mais 10,5 km, Zona Rural, Município de Rio Verde - GO. Este empreendimento não se enquadra na Resolução CONAMA 001/86.

**VILMAR ROBERTI** torna público que requereu junto a Secretaria Municipal de Meio Ambiente - SEMMA, a Renovação da Licença de Funcionamento nº 183/2018 e processo nº 127422/2018 com validade até 18/10/2020, para o empreendimento em Suinocultura- Sistema Vertical Terminador- SVT. Fazenda Coqueiro do Rio Doce e Rio Verdinho, Rod. BR 060 sentido Rio Verde/ Jataí, por 20 km à esquerda por mais 01 km, Zona Rural, Município de Rio Verde - GO. Este empreendimento não se enquadra na Resolução CONAMA 001/86.

**REPÚBLICA FEDERATIVA DO BRASIL**  
**ESTADO DE GOIÁS**

**REGISTRO DE IMÓVEIS**  
**E 1º TABELIONATO DE NOTAS**

**EDITAL DE DESDOBRAMENTO**  
Lei Federal nº 6.766, de 19 de dezembro de 1979.

O BACHAREL LEANDRO FÉLIX DE SOUSA, Oficial do Registro de Imóveis e 1º Tabelionato de Notas, da Comarca de Caldas Novas, Goiás.

**FAZ SABER** a todos os interessados que **GLG CONSTRUTORA EIRELI**, inscrita no CNPJ/MF nº 30.580.143/0001-80, com sede na Avenida Araxá, Quadra 02, Lote 26, Sala 01, Jardim Esmeralda, nesta cidade, depositou nesta serventia os documentos necessários exigidos pelo artigo 18 da Lei Federal nº 6.766, de 19 de dezembro

fundo, 12,00m confrontando com o lote nº 05; e, pelo lado esquerdo, 30,00m confrontando com o lote nº 08; **perfazendo a área total de 360,00m²**, matriculado sob o nº **104.152** do Registro de Imóveis da Comarca de Caldas Novas - Goiás. O DESDOBRAMENTO passará a denominar-se "**LOTE nº 06-A, da quadra nº 03, situado na Rua Hélio Lopes de Morais, no loteamento denominado ESTÂNCIA JEQUITIMAR**", nesta cidade, medindo: 06,00m de frente para a Rua Hélio Lopes de Morais; pelo lado direito, 30,00m confrontando com o lote nº 04; pelo fundo, 06,00m confrontando com o lote nº 05; e, pelo lado esquerdo, 30,00m confrontando com o lote nº 06-B; **perfazendo a área total de 180,00m²** e "**LOTE nº 06-B, da quadra nº 03, situado na Rua Hélio Lopes de Morais, no loteamento denominado ESTÂNCIA JEQUITIMAR**", nesta cidade, medindo: 06,00m de frente para a Rua Hélio Lopes de Morais; pelo lado direito, 30,00m confrontando com o lote nº 04; pelo fundo, 06,00m confrontando com o lote nº 05; e, pelo lado esquerdo, 30,00m confrontando com o lote nº 08; **perfazendo a área total de 180,00m²**; conforme planta e memorial descritivo, que fazem parte integrante do Decreto nº 427/2020 expedido em Caldas Novas - Goiás, 17 de março de 2020, nos termos da Lei Municipal nº 1.822 de 30 de dezembro de 2011, e Lei 2.547 de 18 de maio de 2017. Para que chegue ao conhecimento de todos, expediu-se este edital que será publicado em jornal local, por três dias consecutivos, podendo o registro ser impugnado no prazo de 15 (quinze) dias, contados da data da última publicação, tudo nos termos do artigo 19 da citada Lei Federal nº 6.766.

**SITUAÇÃO ATUAL**  
Esc. 1 : 500

**DESDOBRAMENTO**  
Esc. 1 : 500

**Caldas Novas, 20 de abril de 2020.**

MICHELLE GUIMARAES DE OLIVEIRA  
FAGGIN:03902591102

Assinado de forma digital por MICHELLE GUIMARAES DE OLIVEIRA  
FAGGIN:03902591102  
Dados: 2020.04.20 12:42:13 -03'00'

**Escrevente**

**REPÚBLICA FEDERATIVA DO BRASIL**  
**ESTADO DE GOIÁS**

**REGISTRO DE IMÓVEIS**  
**E 1º TABELIONATO DE NOTAS**

**EDITAL DE DESDOBRAMENTO**  
Lei Federal nº 6.766, de 19 de dezembro de 1979.

O BACHAREL LEANDRO FÉLIX DE SOUSA, Oficial do Registro de Imóveis e 1º Tabelionato de Notas, da Comarca de Caldas Novas, Goiás.

**FAZ SABER** a todos os interessados que **MIGUEL DA SILVA MARTINS**, brasileiro, casado, pedreiro, CI-RG nº 2.754.931 SSP/GO, CPF nº 507.628.501-91, residente e domiciliado nesta cidade, depositou nesta serventia os documentos necessários exigidos pelo artigo 18 da Lei Federal nº 6.766, de 19 de dezembro de 1979, para

com o lote nº 07; e, pelo lado esquerdo, 50,00m confrontando com o lote nº 14; **perfazendo a área de 1.000,00m²**, matriculado sob o nº **34.613** do Registro de Imóveis da Comarca de Caldas Novas - Goiás. O DESDOBRAMENTO passará a denominar-se "**LOTE nº 15-A, da quadra nº 51, situado na Avenida Caxambu, no loteamento denominado 'CALDAS DO OESTE'**", nesta cidade, medindo: 10,00m de frente para a Avenida Caxambu; pelo lado direito, 50,00m confrontando com o lote nº 15-B; pelo fundo, 10,00m confrontando com o lote nº 07; e, pelo lado esquerdo, 50,00m confrontando com o lote nº 14; **perfazendo a área total de 500,00m²** e "**LOTE nº 15-B, da quadra nº 51, situado na Avenida Caxambu, no loteamento denominado 'CALDAS DO OESTE'**", nesta

**SITUAÇÃO ATUAL**  
Esc. 1 : 500

**DESDOBRAMENTO PROPOSTO**  
Esc. 1 : 500

**Caldas Novas, 27 de abril de 2020.**

MICHELLE GUIMARAES DE OLIVEIRA FAGGIN:03902591102

Assinado de forma digital por MICHELLE GUIMARAES DE OLIVEIRA FAGGIN:03902591102  
Dados: 2020.04.27 14:16:30 -03'00'

**Escrevente**

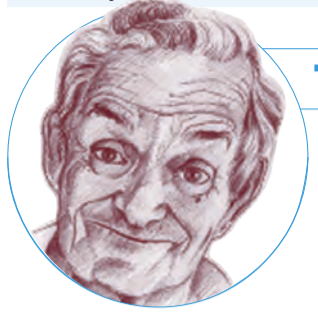

## TEIXEIRA MENDES CONTA

- Moça, esse pastel é de hoje?
- Não, é de ontem.
- E essa coxinha, é de hoje?
- Não, de ontem.
- E o quibe, é de hoje?
- Não, de ontem.
- Como faço pra comer alguma coisa de hoje?
- Volte amanhã.

## RECEITAS PRÁTICAS E FÁCEIS

### ESFIIHA DE CARNE ADAPTADA

#### INGREDIENTES

1 colher (sopa) bem cheia de fermento para pão (eu usei fermento granulado instantâneo para pão)  
2 colheres (sopa) cheias de açúcar refinado  
1/2 colher (chá) de sal  
1/2 xícara de leite morno (100 ml)  
1 xícara de água morna (200 ml)  
1 ovo  
650 ou 700 g de farinha de trigo  
1/2 xícara (chá) de óleo ou 100 ml  
RECHEIO:  
1/2 kg de carne moída magra  
3 tomates picadinhos  
1 cebola picada  
1 dente de alho (opcional)  
1/2 xícara (chá) de azeitonas picadas  
1/2 colher (chá) de noz moscada (opcional)  
Salsinha e cebolinha a gosto (opcional)  
Gotas de molho de pimenta (opcional)  
PARA PINCELAR:  
1 gema  
Gergelim torrado ou preto para salpicar depois que pincelar em meia-lua cominho a gosto  
1 colher (chá) de Açafraão  
1 colher (chá) de páprica defumada  
1 dente de alho picado

#### MODO DE PREPARO

Em ma tigela grande e larga

colocar o fermento em pó, o açúcar e despejar a água morna, o leite morno, o sal e o óleo.  
Mexer bem.  
Em seguida, acrescentar a metade da farinha de trigo aos poucos e mexer com uma colher de pau ou de plástico.  
Colocar o ovo e continuar acrescentando a farinha de trigo.  
Antes de finalizar a farinha, comece a trabalhar a massa com uma das mãos para sentir a textura da mesma e ver se precisa colocar realmente toda a farinha. Dependendo do tamanho do ovo, 650 g de farinha é suficiente, caso contrário, use 700 g, mas atenção, muita farinha pode deixar a massa dura.  
Sove a massa por uns 5 minutos na própria tigela com uma das mãos em movimentos de vai e vem.  
A massa fica bem maleável, gostosa de trabalhar e não gruda nas mãos.  
Coloque a tigela dentro de um saco plástico ou feche-a com um filme plástico.  
Deixe descansar por 20 minutos em local que vá favorecer o crescimento da massa.  
Eu deixei recebendo a luz do sol através de uma janela, com os vidros fechados.  
Abrir porções da massa com um rolo.

Cortar em círculos com uma faca e colocar 1 colher (sopa) do recheio.  
Pegar metade da massa do círculo e dobrá-la até o centro e fechar as duas outras extremidades apertando bem.  
Se sentir que há muita massa nas extremidades, corte e modele para dar o formato triangular.  
Untar levemente uma forma de alumínio com óleo e colocar as esfihas.  
Pincelar com a gema e salpicar gergelim torrado ou gergelim preto.  
Levar ao forno pré-aquecido a 150° por 20 minutos, depois mais 10 minutos a 180°.  
Este tempo é necessário para que as esfihas cresçam e assem por igual.  
Não ficam com a massa crua.  
Muitos indicam o forno super quente, mas, eu acredito que o forno super quente seja bom para esfihas abertas ou senão para esfihas pequenas, com pouca massa.  
RECHEIO:  
Escorrer a carne moída e refogá-la com o alho e a cebola picadinhos.  
Acrescentar sal ou temperos de sua preferência e deixar refogando até que a cor avermelhada da carne desapareça.  
Mexa sempre para



evitar pelotas.  
Tire a carne do fogo, escorra se tiver líquido e acrescente os outros ingredientes.  
RECHEIO NO MICROONDAS:  
Escorrer a carne e colocá-la em uma vasilha de vidro convencional, como duralex (eu uso um refratário de vidro retangular com bordas altas).  
Deixar cozinhar por 2 minutos.  
Retirar o refratário (usar luvas para não se queimar) e mexer a carne com um garfo para não deixá-la empelotar.  
Escorrer o líquido que saiu da carne e voltar o refratário ao microondas por mais 3 minutos.  
Escorrer o líquido do cozimento.  
Acrescentar os outros ingredientes e deixar esfriar.  
Levar a carne ao congelador por uns 10 minutos acelera o processo de resfriamento.  
Nunca use o recheio quente na massa da esfiha, ele deve estar sempre frio e sem líquido.

## resumo de novelas

### Malhação “Viva a Diferença”

■ Fio, K1 e K2 encontram Tato machucado, e Keyla decide ir à delegacia. Josefina toma conta de Tonico e Roney vai com Benê ao encontro da filha. Bóris convence Edgar a contratar Ellen para trabalhar na biblioteca. Keyla recebe uma mensagem do falso Deco. Dóris comunica a

Ellen que ela trabalhará no colégio de Bóris. Benê vai com Ellen até o colégio Grupo, e Tina a recebe na entrada. Dóris visita Keyla. Mitsuko vê Tina com Anderson e fica furiosa. Tato namora Keyla. Keyla conta para as amigas sobre sua tentativa frustrada de ficar com Tato.

### Novo Mundo

■ Joaquim sente o bebê de Anna na barriga e os dois se aproximam. Domitila afirma que apoiará Dom Pedro. Thomas é ferido e Anna se preocupa com o marido. Leopoldina impede Anna de contar a verdade sobre a paternidade do filho que espera. Piatã beija Jacira. Thomas se surpreende com a notícia de que Dom Pe-

dro será obrigado a ir para Portugal. Peter e Joaquim se empenham para impedir a partida do Príncipe Regente. Joaquim duela com Avilez no palácio. Domitila incentiva Francisco a montar uma comitiva para apoiar Dom Pedro. Benedita ouve a conversa de Domitila com Rosa sobre sua viagem ao Rio de Janeiro.

### Totalmente Demais

■ Fabinho confessa a Leila que sente ciúmes de Jonatas. Joê escuta Aparecida comentar com Arthur que o pai tem interesse em Eliza. Eliza não gosta de saber que Leila acompanhará Jonatas à comunidade. Cassandra acusa Rafael de priorizar Ana Paula no

concurso. Jacaré e Braço invadem o estúdio de Rafael e encontram a foto de Sofia. Jonatas e Leila ficam contrangidos com o incômodo de Fabinho. Cassandra comenta com Adele que teme sua eliminação do concurso. Arthur e Carolina implicam um com o outro.

### As Aventuras de Poliana

■ Waldisney vai até a casa de Nancy e diz que os dois já podem casar. Violeta inicia seu trabalho na O110, Jeff a ajuda. No bar, Poliana, Bento e João conseguem mais informações sobre Cassio, o pai de Bento. Sophie diz a Pendleton que se me-

teu na briga de Ester com medo da reação da Android. Apesar de já saber a verdade, Nancy não abre o jogo com Waldisney e ele estranha seu comportamento. Luigi e Mário descobrem que o pai está trabalhando para Pendleton e Sérgio confirma.

### Fina Estampa

■ Marcela vai à casa de Paulo. Vanessa tenta se aproximar de Renê. Wallace esconde de Teodora que voltou a sentir a dores no peito. Carolina finge ser Leticia e conversa com Juan. Teodora implora para Quinzé deixá-la se aproximar de Quinzinho. Guaracy beija Griselda. Marcela entrevista Wallace. Esther pede para Danielle conversar com Paulo. Griselda avisa que fará uma reunião de família. Teodora procura Griselda. Teodora diz

a Griselda que quer se aproximar de Quinzinho. Wallace se enfurece com as insinuações de Marcela sobre sua esposa. Esther fica perplexa quando Paulo se recusa a falar com Danielle. Antenor leva Patrícia até sua casa, e Griselda se surpreende. Quinzé discute com Wallace para saber o paradeiro de Teodora e Quinzinho. Griselda procura Teodora no hotel a fim de pagar a quantia que a moça exigiu para se afastar de Quinzinho.

criartsgesso.com.br

**MATERIAIS E FERRAMENTAS  
VENDA E MONTAGEM  
DECORATIVO//3D  
ACARTONADO//COMUM**

(64)98416-2783 (Oi/Whatsapp)

contato@criartsgesso.com.br

Rua 20, Qd 45, Lt 4-A - Caldas do Oeste

**HORÓSCOPO**

**Áries (21 mar. a 20 abr.)**  
A Lua Crescente exige de você maior consciência do seu potencial. O céu também traz à tona experiências significativas no campo amoroso, tocando romances, namoro ou situações com os filhos. É um dia para mudar o rumo das suas decisões.

**Touro (21 abr. a 20 mai.)**  
A Lua Crescente pede novas posturas em família ou em relação ao imóvel. O céu exige flexibilidade para avaliar cortes e afastamentos de pessoas. É preciso ter uma postura dinâmica e consciente do momento pelo qual todos estão passando.

**Gêmeos (21 mai. a 20 jun.)**  
A Lua Crescente dá destaque à comunicação e às relações de convivência. O céu exige de você flexibilidade para interagir com ideias e opiniões diferentes. O céu traz imprevistos e cortes que podem afetar estudos e relações.

**Câncer (21 jun. a 21 jul.)**  
A Lua Crescente dá destaque ao setor financeiro e traz imprevistos e cortes que podem afetar o seu trabalho e os rendimentos. É preciso analisar o cenário para interagir com um grupo de pessoas de uma forma nova. O céu aponta cortes de projetos.

**Leão (22 jul. a 22 ago.)**  
A Lua Crescente exige de você novas posturas para interagir com o setor profissional. O cenário é de mudanças, cortes e imprevistos. É necessário criar um cenário inovador e empreendedor para lidar com situações que não estão sob controle.

**Virgem (23 ago. a 22 set.)**  
A autoestima está sendo afetada, principalmente para dar nova direção aos estudos ou a experiências que tocam outra cidade. É preciso ter uma visão ampla das possibilidades que estão por vir neste novo ciclo. É essencial descartar as crenças que o limitam.

**Libra (23 set. a 22 out.)**  
Os projetos são afetados e as ideias devem ser abordadas neste novo cenário. Os amigos passam por mudanças e as ideias que estavam sendo executadas precisam de renovação. Busque analisar quem está na mesma sintonia e como é possível criar no caos.

**Escorpião (23 out. a 21 nov.)**  
A Lua Crescente exige de você um novo formato de vida, principalmente na carreira e na forma de se relacionar. É um dia para interagir com as mudanças com o propósito de reciclar e de regenerar a sua vida como um todo.

**Sagitário (22 nov. a 21 dez.)**  
A Lua Crescente exige de você saber lidar com mudanças que afetam estudos e documentos (leis). Os assuntos tocados podem prejudicar o trabalho e a rotina. É preciso ser flexível e interagir com os imprevistos com flexibilidade.

**Capricórnio (22 dez. a 20 jan)**  
A Lua Crescente traz mudanças envolvendo planejamentos com recursos compartilhados e investimentos pessoais. Se tiver filhos, eles são desafiados a criar mudanças que tocam estruturas materiais. É necessário exercitar o desapego.

**Aquário (21 jan. a 19 fev.)**  
A Lua Crescente traz exigências na relação afetiva. As relações também podem ser em família ou com pessoas muito próximas. O cenário é de afastamento, cortes e imprevistos. As mudanças são inevitáveis, mas as portas estão abertas para o amor.

**Peixes (20 fev. a 20 mar.)**  
A Lua Crescente traz mudanças no trabalho ou em sua rotina. Muito das situações fogem do seu controle e exigem de você uma nova postura. O céu também fala sobre frustrações que envolvem relações muito próximas ou sobre sentimentos que você vem reprimindo.

**QUADRINHOS**

**Peanuts**



**BESTEIROL DO SEU DEDÉ**

# Se o amor é líquido, então passa o rodo.

**PASSATEMPO**

**PALAVRAS CRUZADAS DIRETAS**

www.coquetel.com.br

© Revistas COQUETEL

Chefe de cozinha paraense	Software disponível na loja virtual	Status que atrai os paparazzi	Árvore nacional da Finlândia	Conjunto de etapas que se articulam desde os insumos básicos até a mercadoria final
Extorsão		Nomes próprios de lugares		(?) franzido, reação de desagrado
A carreira seguida no Instituto Rio Branco	A sexta nota musical	Haste do ventilador	Celibato (?), exigência feita ao padre	Instituto do Meio Ambiente (sigla)
			Cópia genética	
			Exprime cansaço	
Pais onde se originou a escrita hieroglífica	Sem efeito (fem.)	Caloria (símbolo)		Dificuldade respiratória (Med.)
Poder monetário				Oferece com propósito caritativo
Nível (fig.)				Cilindrada de carros populares (BR)
				"Polícia", em PF
				Sim, em espanhol
			Instituir (tributo)	
			Pai dos 12 Titãs (Mit.)	
Concessão do país ao exilado político	Conciso; resumo	Videoteipe (abrev.)		
			Escória social	
			Impedem; proíbem	Explosivo produzido a partir do tolueno
Grande desordem	Localização do Parque da Serra da Divisor			Cidade paulista
Bebida digestiva				Beijo, em inglês
		Garantia de crediários		Fundador da Filosofia Crítica
		Partido conservador inglês		Rente
		Critério na escolha do esmalte		Idioma falado em regiões da Tailândia
Operação de transferência bancária			Pronome demonstrativo feminino	Formato do bumerangue
Haste na qual se enrola a lã a ser fiada				
Tolerante; indulgente (fem.)				

BANCO. 2/sl. 4/kiss — tori. 6/bétula — cacife. 14/thiago castanho.

4

**Solução**

V	A	I	S	S	I	M	E	P	
A	V	I	E	V	O	R			
I	T	I	R	O	T	C	O	D	
I	N	V	K	N	E	V	H	C	
U	T	I	V	A	V	N			
D	E	T	V	R	S	O	V	C	
O	T	N	I	C	U	S	A	T	
R	O	D	W	I	O	T	I	S	V
P	S	I	R	V	M	V	A	P	
O	V	D	D	E	F	E	C	A	C
I	H	V	T	U	N	C	O		
E	N	O	T	C	O	T	I	G	E
D	E	U	P	V	T	V			
V	C	I	T	W	O	T	P	I	D
C	E	M	A	G	E	N	A	T	H
B	V	F							