ISSN 2359-3814

Justin Bieber está feliz com repercussão de fotos em que aparece nu PÁGINA 04

Edição 2575
Goiânia, Segunda-feira, 12 de outubro de 2015

Gazeta

R$ 0,50

portalgazeta gazetadoestado 62 9118-3777 www.portalgazeta.com.br

DIREITOS HUMANOS

Comitê da ONU critica violência policial contra crianças no Brasil

PÁGINA 02

Ilustração/Divulgação: Latuff

DIREITOS HUMANOS

Comitê da ONU critica violência policial contra crianças no Brasil

Ilustração/Divulgação: Latuff

Da redação com Abr - O Comitê sobre os Direitos da Criança da Organização das Nações Unidas (ONU) divulgou relatório em que critica a violência policial contra crianças e a discriminação estrutural no Brasil contra negros, indígenas, crianças com deficiência e outras minorias. De acordo com a ONU, o alto número de execuções extrajudiciais por parte da Polícia Militar, milícias e Polícia Civil aumenta conforme a impunidade diante dessas violações torna-se generalizada.

A tortura e desaparecimento forçado de crianças por meio desses agentes também foram reprovados pela organização, que pede a investigação de todos os casos, incluindo os autos de resistência vindos de agentes públicos. Entre os problemas apontados está a grande participação de crianças em conflitos armados e em organizações criminosas, tendo como origem a pobreza, marginalização e o abandono da escola.

Apesar do Programa de Proteção a Crianças e Adolescentes Ameaçados de Morte, segundo o comitê, o Brasil apresenta uma das maiores taxas de homicídio infantil do mundo, sobretudo de jovens homens e negros. A remoção forçada de crianças da rua para instituições de jovens infratores sem provas concretas contradiz o Estatuto da Criança e do Adolescente e também é alvo de críticas.

O relatório trata das condições de vida das crianças no Brasil e foi elaborado por 18 peritos independentes da ONU com base em informações fornecidas pelo governo brasileiro e a sociedade civil. Ele parabeniza programas como o Mais Médicos, Bolsa Família e Brasil Sem Miséria, mas destaca a urgência de novas medidas que protejam os direitos das crianças, principalmente as mais vulneráveis, como indígenas, negras e com deficiência.

Apesar de elogiar a adoção de políticas educacionais inclusivas, a organização critica o ensino ainda segregador para crianças com deficiência. O documento também destaca o alto número de adolescentes grávidas, principalmente entre 10 e 14 anos, em situação de vulnerabilidade e critica a criminalização do aborto no Brasil, que vitimiza adolescentes.

O comitê ainda mostrou preocupação com as 250 mil remoções forçadas em razão das obras da Copa do Mundo em 2014 e das Olimpíadas de 2016, sem compensar os moradores de forma justa, afetando seus meios de vida e o bem-estar e desenvolvimento das crianças.

SAÚDE

Mais Médicos lança novos editais para municípios e profissionais

Prefeituras que tiverem vagas desocupadas do Programa Mais Médicos podem se inscrever, de hoje (10) até o dia 15 deste mês, para preencher esses postos. O Ministério da Saúde lançou edital para 326 municípios que podem solicitar a reposição de profissionais desistentes. Há 413 vagas em aberto nesses municípios. Para receber os médicos, após a inscrição, os gestores locais devem que está mantida a necessidade de profissionais.

Também foi lançado edital para selecionar médicos, com diploma brasileiro ou revalidado, que queiram preencher os postos. A inscrição será entre os dias 13 e 18 deste mês. Depois de inscritos, os médicos deverão indicar, a partir dia 20, até quatro cidades de diferentes perfis onde desejam clinicar. Os candidatos concorrerão somente com aqueles que optarem pelos mesmos municípios. Quem não conseguir ser alocado terá acesso às vagas remanescentes em outra oportunidade.

Caso as vagas não sejam preenchidas, o edital será aberto aos brasileiros que se formaram no exterior e, em seguida, aos profissionais estrangeiros. A previsão é que os primeiros profissionais brasileiros selecionados nessa etapa comecem a trabalhar no início de novembro. O próximo edital está previsto para janeiro do ano que vem.

O Mais Médicos conta atualmente com 18.240 médicos em 4.058 municípios e 34 distritos sanitários especiais indígenas.

Gazeta
Grupo Exata de Comunicação Ltda
CNPJ: 04.471.978/0001-92
Alameda do Contorno, 1508, Qd. 37, Lt. 05, Santo Antônio, CEP: 74.853-120, Goiânia-GO

COMERCIAL
Tel: (62) 3282-7409 / (64) 3453-8883
comercial@portalgazeta.com.br

PUBLICAÇÃO LEGAL
Tel: (62) 3282-7409 / 4101-0226 / 8169-8019 / 9821-6332
editais@portalgazeta.com.br

CLASSIFICADOS
Tel: (62) 3282-7409 / (64) 3453-8883
classificados@portalgazeta.com.br
REDAÇÃO - WhatsApp: (62) 9118-3777
redacao@portalgazeta.com.br
REDAÇÃO SUL
Rua B-8, S/N, Qd. 14, Lt. 20, Itanhangá I
Caldas Novas - Goiás

EXPEDIENTE
DIRETOR PRESIDENTE
Adão dos Reis Gonçalves
adao@portalgazeta.com.br

DIRETORA VICE-PRESIDENTE
Helvislane Martins Gonçalves
helvislane@portalgazeta.com.br

EDITOR CHEFE
Onofre Borges Garcia - 284/GO
onofre.garcia@portalgazeta.com.br

DISTRIBUIÇÃO
7 LOG Logística
(62) 3277-1575
setlogdistribuicao@gmail.com

Matérias e artigos assinados não representam a opinião do jornal

ECONOMIA

Produtores contrataram R$ 40 bilhões de crédito rural até setembro

Da redação com Abr - Os financiamentos para custeio, comercialização e investimento da safra agrícola 2015/2016, já contratados, chegam a R$ 40 bilhões, até setembro, o que equivale a 21% dos dos recursos previstos para o setor, disse o secretário Política Agrícola do Ministério da Agricultura, Pecuária e Abastecimento, André Nassar. O total de empréstimos programados para a safra chega a R$ 187,7 bilhões.

Segundo Nassar, a contratação de crédito agrícola vem ocorrendo dentro do esperado, envolvendo principalmente os bancos públicos. Ele acrescentou que há uma retração de financiamentos a cargo de bancos privados e de cooperativas de crédito.

Nassar disse que o produtor rural vem retardando suas decisões sobre plantio em razão da volatilidade cambial. No entanto, ele disse acreditar que, com a entrada da safra, os produtores rurais devem aumentar a demanda por financiamento agrícola.

Gazeta

PROMOÇÃO
JUNTE&TROQUE
1 JOGO DE TALHERES COM 33 PEÇAS
SERÃO ACEITOS ATÉ 3 SELOS EXTRAS

FAQUEIRO EM AÇO INOX
JOGO DE TALHERES 6 PESSOAS

JUNTE 30 SELOS DA PROMOÇÃO + R$22,90
E TROQUE POR 1 JOGO DE TALHERES COM 33 PEÇAS

1 Cole Aqui | 2 Cole Aqui | 3 Cole Aqui | 4 Cole Aqui | 5 Cole Aqui
6 Cole Aqui | 7 Cole Aqui | 8 Cole Aqui | 9 Cole Aqui | 10 Cole Aqui
11 Cole Aqui | 12 Cole Aqui | 13 Cole Aqui | 14 Cole Aqui | 15 Cole Aqui
16 Cole Aqui | 17 Cole Aqui | 18 Cole Aqui | 19 Cole Aqui | 20 Cole Aqui
21 Cole Aqui | 22 Cole Aqui | 23 Cole Aqui | 24 Cole Aqui | 25 Cole Aqui
26 Cole Aqui | 27 Cole Aqui | 28 Cole Aqui | 29 Cole Aqui | 30 Cole Aqui

PUBLIDEX

REGULAMENTO PROMOÇÃO JUNTE & TROQUE DO JORNAL GAZETA

1. A promoção JUNTE & GANHE promovida pelo Jornal Gazeta (Grupo Gazeta de Comunicação Ltda.), inscrito no CNPJ sob o nº 04.471.570/0001-92. 2. A promoção é válida em todo o Estado de Goiás, no período entre o dia 12/10/2015 e 11/11/2015, compreendendo 30 (trinta) selos, sendo 01 (um) por edição, sendo acolhe 3 selos extras por cartela, e não (trinta) substituíveis e numerados (selos). 3. Para participar, todos os interessados deverão: (I) Juntar os 30 (trinta) selos da promoção, contendo numeração no cartão de 1 a 30, sequencial; (II) Colar os selos no cartão; (III) Levar o cartão completo em uma das pontos de venda, e (IV) pagar a importância de R$ 22,90 (vinte e dois reais e noventa centavos). Garantindo todos esses itens, o participante terá direito a receber 1 (jogo de faqueiro com 33 peças cada). 4. A presente promoção consiste em 01 (um) jogo de faqueiro com 33 peças cada, sujeitos a disponibilidade no momento da troca. 5. Os pagamentos poderão ser realizados em todos os pontos de venda cadastrados. O pagamento poderá ser realizado somente em dinheiro ou cartão de débito. 6. Os selos numerados de 1 a 30 estarão impressos no rodapé das edições do jornal Gazeta, do momento, entre o período de 10/10/2015 a 11/11/2015. 7. Os selos devem ser colados no cartão correspondente. 8. Selos grampeados, não colados com fita adesiva não serão aceitos para o fim desta promoção. 9. As cartelas serão pontuadas no jornal Gazeta entre 10/10/2015 a 20/10/2015. 10. Não terá validade o cartão que não preencher as condições básicas da promoção. 11. Cada edição do jornal (uma 01 (um) selo impresso e numerado. 12. Os participantes poderão realizar a troca, juntamente com o pagamento do valor referido no item 3 acima, o período para troca será publicado durante a promoção. 13. Ao participar desta promoção, nos termos deste regulamento, o participante estará autorizando somente outorgando o jornal Gazeta a utilizar, de modo, gratuito, definitivo e irrevogável, seu nome, imagem e som de voz em qualquer veículo de imprensa, eletrônico e digital, tudo para fins de divulgação da presente promoção, quando para fins comerciais. 14. As autorizações descritas acima não incluem em qualquer obrigação de divulgação ou de pagamento de qualquer quantia por parte do jornal Gazeta. 15. O presente regulamento poderá ser alterado caso a promoção seja prorrogada, sem aviso prévio, por motivo de força maior ou por qualquer outro motivo que esteja fora do controle do jornal Gazeta e que comprometa a realização da promoção de forma e impede ou modifique substancialmente a sua condução como: vírus, greves, pandemia. 16. O jornal Gazeta reserva-se o direito de obter o cronograma de vendas dos produtos em que não (01 (um) jogo de faqueiro com 33 peças) e não exclusivo casaveis (troca). 17. Para outras informações sobre a promoção, os participantes poderão entrar em contato, no horário comercial, pelo telefone (62) 3227-1525. 18. Qualquer dúvida, divergências ou alterações não previstas neste regulamento serão julgados e decididas de forma soberana e inapelável pelo jornal Gazeta.

Justin Bieber está feliz com repercussão de fotos em que aparece nu

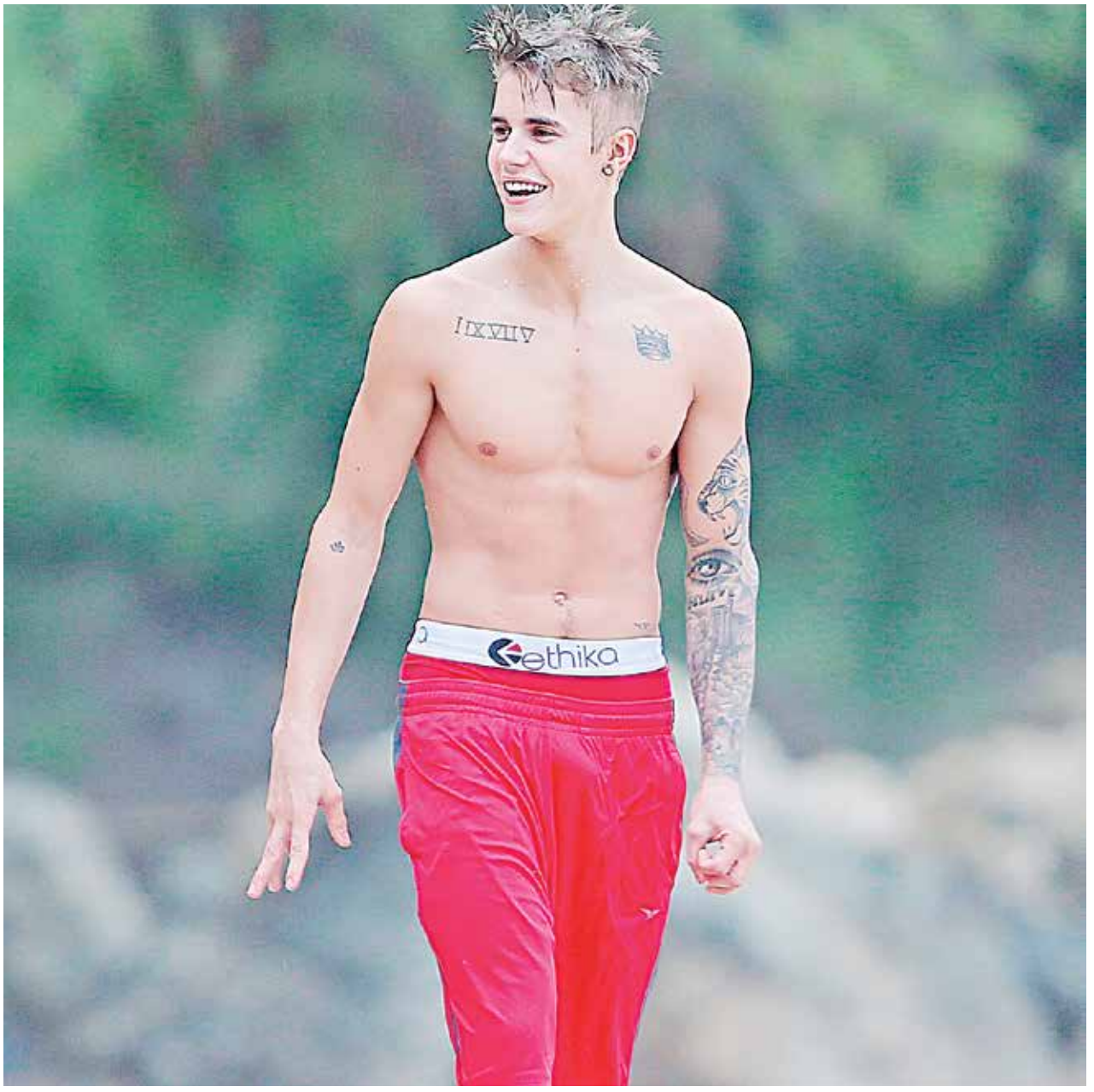

Depois de ser fotografado completamente nu durante uma viagem com a modelo Jayde Pierce, Justin Bieber estaria feliz com a repercussão das fotos. Segundo o site 'TMZ', o cantor ficou animado por saber que o mundo o considera 'bem dotado', mas considerou a divulgação das imagens uma invasão da sua privacidade.

Os advogados de Justin Bieber já estão ameaçando os veículos que publicaram as imagens, feitas à revelia do cantor, mas há poucas chances de um processo judicial, já que o próprio astro canadense já havia divulgado uma foto em que aparecia sem roupa no Instagram.

As imagens em que Justin Bieber aparece completamente nu foram feitas enquanto o cantor aproveitava alguns dias de folga em Bora Bora. Apesar de ficar feliz com os comentários sobre o tamanho do seu pênis, o cantor fez questão de que seus advogados notificassem a imprensa informando que ele não aprovou a divulgação das imagens.

Sibel Kekilli ressurge em set de Game of Thrones e levanta dúvidas sobre morte de sua personagem

A sexta temporada de Game of Thrones promete muitas novidades, ainda mais se os rumores que estão surgindo por aí forem confirmados.

Uma comunidade de fãs da série estava próximo a cidade de Peniscola, na Espanha, onde estão sendo gravadas algumas cenas dos novos episódios, e flagraram Sibel Kekilli dando uma volta por lá, ao lado de Conleth Hill, que interpreta Lord Varys.

A atriz que viveu a personagem Shae, amante de Tyrion Lannister, e acabou sendo enforcada na quarta temporada pelo próprio amor, ao ser pega se relacionando com seu pai, parece estar hospedada no mesmo hotel que o elenco da série, indicando que não foi uma simples visita aos colegas de elenco. O que nos resta é esperar para saber se Shae irá ressurgir do mundo dos mortos ou será apenas um flashback na sexta temporada da série, que irá apenas ao ar na HBO em 2016

RECEITAS PRÁTICAS E FÁCEIS

SONHO DE CREME

INGREDIENTES
1 envelope de fermento para pão
1 xícara de açúcar
1 xícara de óleo
2 ovos
1 pitada de sal
500 ml de leite morno
1 kg de farinha de trigo
RECHEIO:
3/4 xícara de farinha de trigo
1 litro de leite
1 lata de leite condensado
2 gemas (usei ovo caipira para ficar mais amarelinho)
1 colher (café) de essência de baunilha
Óleo para fritar
Açúcar e canela

MODO DE PREPARO
Coloque quase toda a farinha em uma tigela grande, adicione os demais ingredientes intercalando com o leite morno, sove bem e acrescente o restante da farinha se necessário até desgrudar das mãos
Deixe a massa descansar por uns 10 minutos, faça bolinhas com massa e deixe crescer por uns 30 minutos (eu costumo colocar um pedacinho de massa num copo de água quando a massa subir é porque cresceu)
Frite em fogo baixo até ficar douradinho
RECHEIO:
Em uma panela coloque todos os ingredientes, leve ao fogo médio mexendo até engrossar

MONTAGEM:
Passe os sonhos em uma mistura de açúcar refinado com canela, corte-os ao meio e recheie com o creme

TEIXEIRA MENDES CONTA

Professor:
Pode dizer-me o nome de cinco coisas que contenham leite?

Aluno:
Sim, senhor professor:
Um queijo e quatro vacas.

resumo de novelas

Malhação "Seu Lugar no Mundo"

Roger beija Lívia e Nanda e Filipe se incomodam. Pedro convida Henrique para se apresentar com sua banda no Dom Fernão. Uodson se oferece para assumir o filho de Ciça. Rodrigo discute com Miguel por causa de Ciça. Rubem se queixa de Florinda para Bia. Rodrigo pede desculpas a Luciana. Diana afirma que um aluno da turma furtou sua carteira. Ciça avisa a Ana que encontrou uma clínica onde poderá interromper sua gravidez. Pedro, Beto e Jéssica suspeitam que Artur furtou a carteira de Diana.

Além do Tempo

Lívia revela a história de sua família a Felipe, que afirma à moça que encontrará Bernardo. Melissa vê quando Felipe deixa o quarto de Lívia. Anita aceita se casar com Afonso. Zilda revela a Gema sobre a gravidez de Anita. Gema desabafa com Emília. Dorotéia comanda o ensaio de casamento de Melissa, que se irrita com a ausência de Felipe. Lívia comenta com Anita que contou a verdade sobre sua origem para Felipe. Alex visita Severa. Zilda garante a Afonso que não permitirá seu casamento com Anita. Gema apoia Anita. Alex confessa a Lívia que sente medo de Melissa.

I Love Paraisópolis

Gabo pede ajuda a Benjamin para reconquistar Soraya. Paulucha comenta com Eva que se preocupa com a reação de Clarice ao saber de seu namoro com Tomás. Mari conta a Grego que recebeu uma ameaça. Primo avisa a Urbana que Júnior é perigoso. Deodora e Lilica sofrem um acidente. Ximena acha que viu Alceste na praia. Margot se apavora quando Grego lhe pede permissão para agir contra Dom Pepino. Benjamin mostra a Dom Pepino o pacote que recebeu e questiona mafioso.

Cúmpleces de um Resgate

Flora se emociona ao ver as coisas dos sobrinhos. A mulher sente a falta deles, mas não tem coragem de voltar para casa depois de ter fugido. Regina vai até o quarto e manda Manuela se arrumar para ir até a gravadora. A menina pergunta o motivo dela não gostar de Isabela, mas a mulher alega que é a menina que não gostou dela. Clara aconselha Rebeca a não se manter separada de Otávio, pois ele é seu ponto seguro no meio da tormenta. Frederico pede conselhos amorosos para Otávio.

A Regra do Jogo

Caniço confirma a Zé Maria que cumpriu suas ordens. Djanira confessa a Adisabeba que foi cúmplice de Romero. Tóia consegue se salvar da armadilha de Zé Maria. Juliano afirma a Dante que ajudará nas buscas a Tóia. Orlando manipula Nelita. Zé Maria é avisado de que Juliano está com a polícia na ilha. Merlô vai atrás de Ninfa e Alisson. Zé Maria encontra Juliano e inventa uma desculpa para despistar o filho. Romero procura Orlando. Zé Maria vê Tóia à beira de um precipício. Zé Maria salva Tóia e a leva para Juliano. Romero se desespera com a situação de Tóia. Tóia leva Dante ao acampamento dos capangas de Zé Maria. Dante encurrala Zé Maria. Belisa denuncia Orlando.

SAÚDE

Brasil tem alto índice de desempregados entre pacientes com artrite reumatoide

Um estudo feito em quatro países latino-americanos demonstra que a doença é uma das maiores causas de afastamento

DA REDAÇÃO COM ABR - O estudo, ainda não finalizado e inédito no Brasil, acompanha, por um ano, 309 pacientes em centros de reumatologia dos quatro países.

Realizado por três importantes centros de pesquisa brasileiros – Universidade Federal de São Paulo (Unifesp), Centro Paulista de Investigações Clínicas (Cepic) e Hospital de Clínicas de Porto Alegre –, o estudo tem apoio do laboratório AbbVie.

Entre os países pesquisados, o Brasil apresentou o maior índice de desemprego entre pessoas com artrite reumatoide: seis em cada dez pacientes (60%) estavam desempregados. No México, o índice alcançou 46%, na Colômbia, 39%, e na Argentina, 27%.

"O objetivo do estudo é dar uma ideia de qual é a carga da doença na população brasileira, ou seja, o ponto em que a doença interfere na vida e na capacidade profissional e na qualidade de vida das pessoas", disse o coordenador do estudo, Ricardo Machado Xavier, professor titular de reumatologia da Universidade Federal do Rio Grande do Sul. Segundo Xavier, a pesquisa é importante para mostrar o impacto da doença na vida das pessoas e também o impacto econômico.

O médico disse que o impacto na vida dos pacientes é muito grande, principalmente em termos de incapacitação funcional. "Por causa da doença, várias pessoas são afastadas do trabalho provisoriamente ou têm sua produtividade diminuída."

Os países incluídos no estudo apresentam, teoricamente, as mesmas condições que o Brasil. "A carga da doença é variável conforme a estrutura social em que o paciente vive. Temos muito dados do impacto da artrite reumatoide na vida das pessoas em países do Primeiro Mundo, onde há mais acesso à saúde e mais facilidade de acesso a cuidadores, coisas sobre as quais não tínhamos nenhum dado, até o momento, no Brasil e em outros países da América Latina", explicou o médico.

As razões pelas quais o Brasil registra maior índice de desemprego entre os países analisados ainda não foram analisadas ou concluídas. "Se é por maior dificuldade de acesso, ainda não sabemos, porque, em geral, o acesso a drogas melhores está mais ou menos igual nos países avaliados e, no Brasil, ainda melhor que nos outros. Não sabemos se a população de pacientes [no Brasil] foi mais grave – é preciso fazer uma análise estatística para avaliar. Talvez seja pelas condições de trabalho ou pela legislação trabalhista no Brasil, mais favorável ao funcionário. Essas são algumas das questões que surgiram [no estudo]."

Segundo Xavier, o Brasil está "razoavelmente preparado" na questão do acesso aos medicamentos. "A grande dificuldade, no entanto, é o acesso do paciente ao reumatologista."

REPÚBLICA FEDERATIVA DO BRASIL

REGISTRO DE IMÓVEIS E 1° TABELIONATO DE NOTAS E TABELIONATO E OFICIALATO DE REGISTRO DE CONTRATOS MARÍTIMOS

EDITAL DE DESMEMBRAMENTO
Lei Federal n. 6.766, de 19 de dezembro de 1979

O BACHAREL LEANDRO FÉLIX DE SOUSA,Oficial do Registro de Imóveis e 1° Tabelionato de Notas, da Comarca Caldas Novas, Goiás.

FAZ SABER a todos os interessados que **VALERIA FERREIRA DIAS CARVALHO**, brasileira, escrevente, casada, CI n° 3748996 DGPC/GO, CPF n° 691.783.561-72, residente e domiciliada nesta cidade, depositou nesta serventia os documentos necessários exigidos pelo artigo 18 da Lei Federal n. 6.766, de 19 de dezembro de 1979, para o registro de um **DESMEMBRAMENTO** denominado **"Um lote de terras para construção urbana de n° 25, da quadra n° 05, situado na Rua NC-07, no loteamento denominado "RESIDENCIAL NOVA CANAÃ"**, nesta cidade, medindo: 12,00m de frente para a Rua NC-07; pelo lado direito, 30,00m confrontando com o lote n° 26; pelo fundo, 12,00m confrontando com o lote n° 18; e, pelo lado esquerdo, 30,00m confrontando com o lote n° 24; perfazendo a área de **360,00m²"**, da matrícula n°. **101.046** do Registro de Imóveis da Comarca de Caldas Novas- Goiás. O DESMEMBRAMENTO passará a denominar-se **"LOTE 25-A, da quadra 05, situado na Rua NC-07, no loteamento denominado RESIDENCIAL NOVA CANAÃ**, nesta cidade, medindo: 6,00m de frente para a Rua NC-07; pelo lado direito, 30,00m confrontando com o lote 25-B; pelo fundo, 6,00m confrontando com o lote 18; e, pelo lado esquerdo, 30,00m confrontando com o lote 24; perfazendo **área total de 180,00m²"**; e **"LOTE 25-B, da quadra 05, situado na Rua NC-07, no loteamento denominado RESIDENCIAL NOVA CANAÃ**, nesta cidade, medindo: 6,00m de frente para a Rua NC-07; pelo lado direito, 30,00m confrontando com o lote 26; pelo fundo, 6,00m confrontando com o lote 18; e, pelo lado esquerdo, 30,00m confrontando com o lote 25-A; perfazendo área total de **180,00m²"**, conforme planta e memorial descritivo, que faz parte do integrante Decreto n°. 1.154/2015 expedido em Caldas Novas — Goiás, 17 de setembro de 2015, nos termos da Lei Municipal n°. 1822 de 30 de Dezembro de 2011, alterada pela Lei 2.230 de 23 de Abril de 2015. Para que chegue ao conhecimento de todos, expediu-se este edital que será publicado no jornal local, por três dias consecutivos, podendo o registro ser impugnado no prazo de 15 (quinze) dias, contados da data da última publicação, tudo nos termos do artigo 19 da citada Lei Federal n. 6.766.

Caldas Novas, 8 de outubro de 2015.

Leandro Felix de Sousa
Oficial

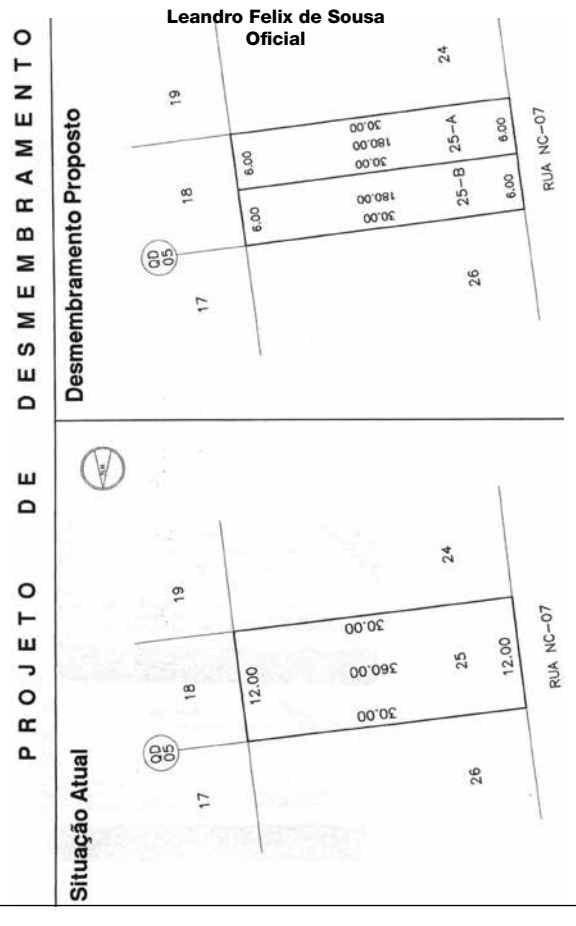

REPÚBLICA FEDERATIVA DO BRASIL

REGISTRO DE IMÓVEIS E 1° TABELIONATO DE NOTAS E TABELIONATO E OFICIALATO DE REGISTRO DE CONTRATOS MARÍTIMOS

EDITAL DE DESMEMBRAMENTO
Lei Federal n. 6.766, de 19 de dezembro de 1979

O BACHAREL LEANDRO FÉLIX DE SOUSA,Oficial do Registro de Imóveis e 1° Tabelionato de Notas, da Comarca Caldas Novas, Goiás.

FAZ SABER a todos os interessados que **JAMIRO CLAUDINO DA COSTA JUNIOR**, brasileiro, separado consensualmente, construtor, CI n° 3749667 DGPC/GO, CNH n° 00627846029 DETRAN/GO, CPF n° 869.025.801-97, residente e domiciliado nesta cidade, depositou nesta serventia os documentos necessários exigidos pelo artigo 18 da Lei Federal n. 6.766, de 19 de dezembro de 1979, para o registro de um **DESMEMBRAMENTO** denominado "**Um lote de terras para construção urbana de n° 33, da quadra n° 43, sito à Rua Everest, no loteamento denominado "JARDIM SERRANO"**, nesta cidade, com área de 360,00m², medindo: 12,00m de frente para a Rua Everest; pelo lado direito, 30,00m confrontando com o lote n° 34; pelo fundo, 12,00m confrontando com o lote n° 02; e, pelo lado esquerdo, 30,00m confrontando com o lote n° 32", da matrícula n°. **62.714** do Registro de Imóveis da Comarca de Caldas Novas- Goiás. O DESMEMBRAMENTO passará a denominar-se **"LOTE 33-A, da quadra 43, situado na Rua Everest, no loteamento denominado JARDIM SERRANO**, nesta cidade, medindo: 6,00m de frente para a Rua Everest; pelo lado direito, 30,00m confrontando com o lote 33-B; pelo fundo, 6,00m confrontando com o lote 02; e, pelo lado esquerdo, 30,00m confrontando com o lote 32; perfazendo área total de **180,00m²"**; e **"LOTE 33-B, da quadra 43, situado na Rua Everest, no loteamento denominado JARDIM SERRANO**, nesta cidade, medindo: 6,00m de frente para a Rua Everest; pelo lado direito, 30,00m confrontando com o lote 34; pelo fundo, 6,00m confrontando com o lote 02; e, pelo lado esquerdo, 30,00m confrontando com o lote 33-A; perfazendo área total de **180,00m²"**, conforme planta e memorial descritivo, que faz parte do integrante Decreto n°. 1.110/2015 expedido em Caldas Novas — Goiás, 02 de setembro de 2015, nos termos da Lei Municipal n°. 1822 de 30 de Dezembro de 2011, alterada pela Lei 2.230 de 23 de Abril de 2015. Para que chegue ao conhecimento de todos, expediu-se este edital que será publicado no jornal local, por três dias consecutivos, podendo o registro ser impugnado no prazo de 15 (quinze) dias, contados da data da última publicação, tudo nos termos do artigo 19 da citada Lei Federal n. 6.766.

Caldas Novas, 9 de outubro de 2015.

Leandro Felix de Sousa
Oficial

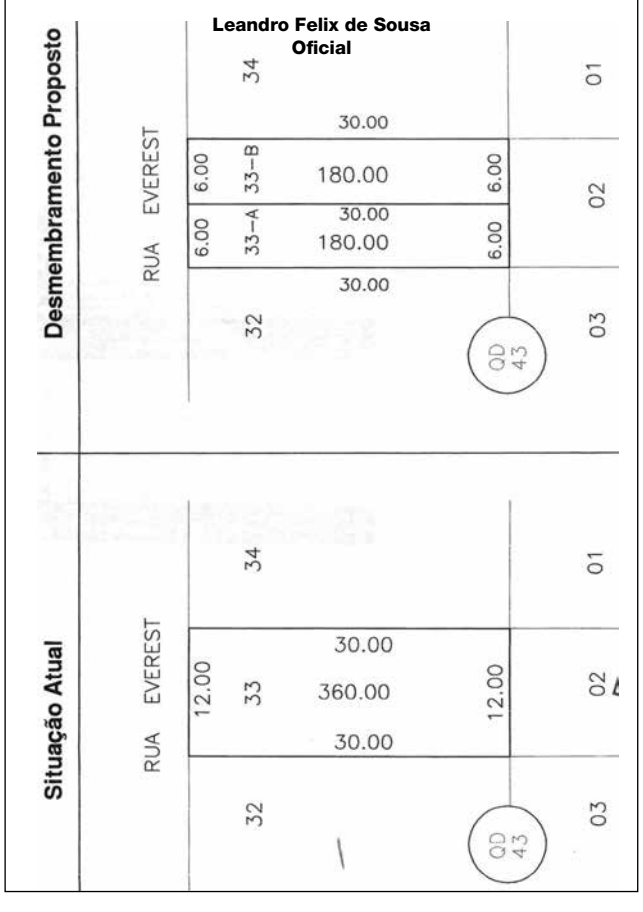

SEGURANÇA PÚBLICA

Operação Brasil Integrado prende 884 pessoas em dez estados e no DF

O Ministério da Justiça divulgou hoje (9) os números da sétima edição da Operação Brasil Integrado, nos dias 7 e 8 de outubro, que resultou na prisão de 884 adultos, dos quais 86 por assassinato, além da apreensão de 130 armas de fogo e 854 munições

Divulgação

DA REDAÇÃO COM ABR - A operação foi realizada nos estados de Alagoas, Bahia, Ceará, Goiás, Maranhão, Paraíba, Pernambuco, Piauí, Rio Grande do Norte, Sergipe e no Distrito Federal, com a realização de bloqueios da Polícia Rodoviária Federal (PRF) e cumprimento de mandados de prisão.

A secretária nacional de Segurança Pública, Regina Miki, explicou que o foco foi a prisão de homicidas. "Temos mandados de prisão abertos no Brasil todo. E como temos alguns crimes que, por força de lei, admitem uma pena alternativa à prisão, priorizamos mandados de pessoas que cometeram mais de um homicídio e não teriam direito a uma pena alternativa".

Apesar de ter foco em casos de homicídio, a operação foi considerada bem-sucedida também na prisão de pessoas por outros crimes, como furtos, posse de drogas ou armas. Foram efetuadas 712 prisões em flagrante por esses crimes. A polícia apreendeu ainda 103 menores por diversos atos infracionais, sendo cinco por homicídio.

"Não considero o número [de menores apreendidos por homicídio] alto ou baixo, é a realidade que se apresenta no momento. Não me satisfaço quando vejo esse número sobre os adolescentes, porque eles deveriam estar na escola e não na cadeia. Isso nos faz refletir que devemos ter o foco voltado à juventude para que ela não caia no crime", disse a secretária.

Nos dez estados e no DF, foram feitos nesses dois dias 690 bloqueios e 1.728 patrulhamentos terrestres, com 5,6 agentes mobilizados. Foram abordados 27.247 pessoas e 15.584 veículos, com as polícias Militar, Civil, Rodoviária Federal e Técnica (perícia) trabalhando em conjunto.

"Isso não seria possível sem a iniciativa dos governos estaduais, polícias dos estados e municípios. Há que se comemorar essa metodologia de trabalho integrada. Temos como um hábito agora a integração entre as forças de segurança", comemorou a secretária nacional de Segurança Pública.

BESTEIROL DO SEU DEDÉ

Eu bebo pra ficar ruim mesmo, porque se fosse pra ficar bom, eu tomava remédio!

HORÓSCOPO

Áries *(21 mar. a 20 abr.)*
Outorgue mais valor às pessoas com que você se relaciona, pois este é um momento em que tudo está em dependência de bons relacionamentos. Sua força é boa e firme, mas nada significará sem relacionamento.

Touro *(21 abr. a 20 mai.)*
Valerá a pena voltar ao ritmo cotidiano e encontrar aí uma espécie de refúgio para descansar das complicações que só foram se avolumando nos últimos tempos. No ritmo cotidiano há atividades seguras que fornecem descanso.

Gêmeos *(21 mai. a 20 jun.)*
Ainda que tudo pareça limitado e constrangedor, a alma não se ressente com isso, continua produzindo sonhos e se entusiasmando com a perspectiva de realizá-los. Agarre-se a essa onda, pois não é mera fantasia.

Câncer *(21 jun. a 21 jul.)*
Há coisas que precisam acontecer e, por isso, melhor não lhes resistir, já que encontrarão uma forma de passar por cima de quaisquer obstáculos que você lhes apresentar. Chega a hora de aceitar e ponto final.

Leão *(22 jul. a 22 ago.)*
Neste momento de duras negociações valerá a pena lançar mão de atitudes que em outros tempos teriam sido impensáveis. Considere que o ambiente mudou de forma radical e que isso não aconteceu apenas a você, é geral.

Virgem *(23 ago. a 22 set.)*
Neste momento as coisas deveriam ser completamente diferentes do jeito que se apresentam, você fez a sua parte, porém, o cenário que o mundo oferece é adverso. Isso complica tudo, porém, não faz com que você sofra derrota.

Libra *(23 set. a 22 out.)*
Tente ao máximo evitar que a pressão se concentre toda sobre você, divida-a, porém, sem fazer grande alarde disso, apenas fazendo com que de forma sábia todas as pessoas entendam e aceitem suas responsabilidades.

Escorpião *(23 out. a 21 nov.)*
É necessário refletir com profundidade sobre os acontecimentos, mas principalmente é necessário que você reflita com sinceridade sobre o papel que assumiu nesses. As coisas não acontecem, você faz acontecer.

Sagitário *(22 nov. a 21 dez.)*
Pessoas foram embora porque adotaram posturas ambíguas demais para continuarem merecendo o status de amigas. Porém, da mesma forma com que algumas pessoas se vão, outras estão ingressando. Isso muda o panorama todo.

Capricórnio *(22 dez. a 20 jan)*
Certas mudanças terão de ser aceitas, você gostando delas ou não. É que a esta altura do campeonato essas mudanças se tornaram inevitáveis e, por isso, seria contraproducente que você continuasse resistindo.

Aquário *(21 jan. a 19 fev.)*
Chegou a hora de você passar em revista os conceitos que serviram, até aqui, para você julgar o mundo. Ninguém deve julgar ninguém, vociferará sua alma, porém, na prática a mente julga à vontade o tempo inteiro.

Peixes *(20 fev. a 20 mar.)*
É tudo muito arriscado, porém, o cenário não seria assim, não fosse que inclui oportunidades que de outra forma seriam inimagináveis. Por isso, não permita que o medo faça ouvir seus conselhos, coloque-o de castigo!

PASSATEMPO

PROBLEMAS DE LÓGICA

www.coquetel.com.br © Revistas COQUETEL

Resolva o passatempo, preenchendo o quadro. Coloque S (sim) em todas as afirmações e complete com N (não) os quadrinhos restantes (veja o exemplo). Para isso, use sempre a lógica, a partir das dicas.

Passeio com as crianças

No domingo passado fez um dia lindo! Ideal para um passeio com as crianças! A partir das dicas abaixo, descubra o nome de cada mãe, quantos filhos cada uma possui e o passeio que fizeram com as crianças.

1. Paula levou os filhos ao cinema.
2. Uma das mulheres levou seus dois filhos ao parque de diversões.
3. Nádia tem quatro filhos.

		Passeio			Número de filhos		
		Cinema	Parque	Praia	2	3	4
Mãe	Maura	N					
	Nádia	N					
	Paula	S	N	N			
Número de filhos	2						
	3						
	4						

Mãe	Passeio	Número de filhos

Solução

		Passeio			Número de filhos		
		Cinema	Parque	Praia	2	3	4
Mãe	Maura	N	S	N	N	N	N
	Nádia	N	N	S	N	S	S
	Paula	S	N	N	N	S	N
Número de filhos	2	N	S	N			
	3	S	N	N			
	4	N	N	S			

Mãe	Passeio	Número de filhos
Maura	Parque	2
Nádia	Praia	4
Paula	Cinema	3