



Gazeta

Edição 2875
Goiânia, Domingo, 7 de agosto de 2016



portalgazeta



gazetadoestado



62 9118-3777 www.portalgazeta.com.br

VERACIDADE

Candidato terá que provar cor da pele ao se declarar negro em concurso

Candidatos que se declararem negros para cotas em concursos públicos deverão passar por comissão de verificação de veracidade



CINEMA

8 curiosidades sobre Charlize Theron, que faz 41 anos neste domingo

Charlize Theron nasceu na África do Sul, e inclusive foi uma das apresentadoras do sorteio de grupos para a Copa do Mundo realizada em seu País

Fotos: Reprodução



1. Charlize Theron nasceu na África do Sul, e inclusive foi uma das apresentadoras do sorteio de grupos para a Copa do Mundo realizada em seu País.

2. Ao chegar nos Estados Unidos para tentar a vida de atriz, aos 19 anos, foi tentar sacar um cheque de 500 dólares no banco, mas a caixa não deixou. Charlize fez um escândalo no local, que chamou a atenção de um agente que lhe deu o cartão e começou a cuidar de sua carreira artística.

3. Na adolescência, Charlize viveu um drama familiar dos mais pesados: a mãe matou o pai com um tiro, após um dos muitos surtos de violência dele. A polícia considerou o um ato de auto-defesa.

4. Ao assistir 'Splash - Uma Sereia em Minha Vida', ainda na adolescência, ela elegeu Tom Hanks como seu ator fa-

vorito, e até revelou ter ficado com ciúme de Darryl Hannah, que fez par romântico com o ator.

5. O primeiro papel importante de Charlize Theron no cinema foi como a esposa de Keanu Reeves no suspense 'Advogado do Diabo', lançado em 1997.

6. Ela usa sua fama para se levantar temas importantes. É ativista dos direitos femininos, contra o uso de pele de animais em roupas, atua a favor da legalização do aborto e em organizações que ajudam a reduzir a Aids na África. Além disso, foi nomeada pela ONU embaixadora da paz.

7. Ganhou o Oscar em 2004, por viver a criminosa real de 'Monster - Desejo Assassino'. Em 2006 voltou a concorrer ao prêmio, por 'Terra Fria'.

8. Ano que vem, ela fará sua estreia na franquia 'Velozes e Furiosos', como a vilã do oitavo filme.

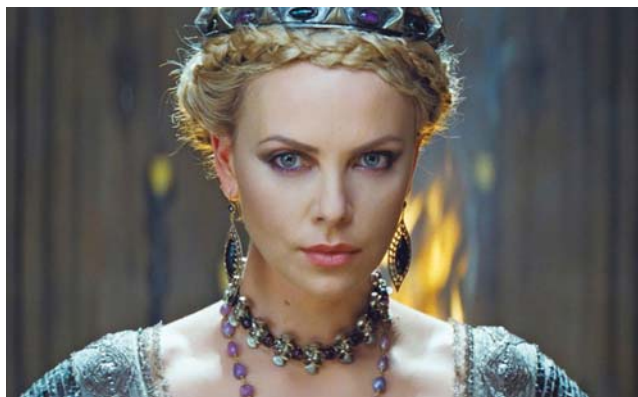

Gazeta

Grupo Exata de Comunicação Ltda

CNPJ: 04.471.978/0001-92

Alameda do Contorno, 1508, Qd. 37, Lt. 05,
Santo Antônio, CEP: 74.853-120, Goiânia-GO

COMERCIAL

Tel: (62) 3282-7409 / (64) 3453-8883
comercial@portalgazeta.com.br

PUBLICAÇÃO LEGAL

Tel: (62) 3282-7409 /
(64) 3453-8883
editais@portalgazeta.com.br

CLASSIFICADOS

Tel: (62) 3282-7409 / (64) 3453-8883
classificados@portalgazeta.com.br

REDAÇÃO - WhatsApp: (62) 9118-3777

redacao@portalgazeta.com.br

REDAÇÃO SUL

Rua B-8, S/N, Qd. 14, Lt. 20, Itanhangá I
Caldas Novas - Goiás

EXPEDIENTE

DIRETORA PRESIDENTE
Helvislane Martins Gonçalves
helvislane@portalgazeta.com.br

DISTRIBUIÇÃO

Grupo Exata de Comunicação
luiscastrocarlos@gmail.com
(62) 92636547 - 83004318

VERACIDADE

Candidato terá que provar cor da pele ao se declarar negro em concurso

Imagens: Reprodução

Candidatos que se declararem negros para cotas em concursos públicos deverão passar por comissão de verificação de veracidade

ROTA JURÍDICA - Candidatos que se declararem negros para cotas em concursos públicos deverão passar por comissão de verificação de veracidade. É esta a determinação prevista na orientação normativa 3/16, publicada na terça-feira (2), no Diário Oficial da União, pelo governo Federal. Se a informação for considerada falsa, o candidato será excluído do concurso.

EDITAL

Desde junho de 2014, 20% das vagas oferecidas nos concursos públicos no âmbito da administração Federal são reservadas a candidatos negros, conforme previsto na lei 12.990/14.

De acordo com a orientação, os editais de concursos públicos no



âmbito da administração pública Federal, das autarquias, das fundações públicas, das empresas públicas e das sociedades de economia mista controladas pela União deverão detalhar os métodos de verificação de veracidade das informações fornecidas por candidatos que se autodeclararem negros.

Os editais ainda deverão indicar comissão designada para este fim, e informar em que mo-

mento se dará a verificação. Deve haver possibilidade de recurso para candidatos que não forem considerados pretos ou pardos pela comissão.

CRITÉRIOS

A comissão deverá levar em conta tão somente os aspectos fenotípicos do candidato, os quais serão verificados obrigatoriamente com a presença do mesmo. De acordo com a orientação, o grupo deverá ter seus membros distribuí-

dos por gênero, cor e, preferencialmente, naturalidade.

Caso a declaração seja considerada falsa, o candidato será eliminado do concurso sem prejuízo de outras sanções cabíveis.

RETIFICAÇÃO

Os concursos públicos que não tiverem a previsão da verificação da veracidade da autodeclaração deverão ter seus editais retificados para atender ao determinado pela orientação normativa.

MEIO AMBIENTE

Cidadão pode ser voluntário em ações ambientais



Quem quiser desenvolver trabalhos voluntários na área ambiental pode participar de atividades ligadas à Secretaria do Meio Ambiente do DF. A decisão e todos os requisitos estão descritos em portaria publicada no Diário Oficial do Distrito Federal.

Os candidatos poderão, por exemplo, apoiar programas como o Brasília Solar e o Brasília nos Parques e contribuir com a elaboração do Zoneamento Ecológico-Econômico. “Há também ações na área de água e de clima, de preservação do Cerrado, assessoria jurídica e educação ambiental”, enumera a subsecretária de Administração Geral da Secretaria do Meio Ambiente, Nazaré Lima.

Para participar, é preciso ter no mínimo 16 anos. As vagas poderão ser preenchidas por pessoas de qualquer formação acadêmica ou qualquer área de interesse. Os voluntários serão capacitados para as funções. “Vamos avaliar, por meio de entrevista, como podemos encaixar aquela pessoa de acordo com a área de interesse”, explica a

subsecretária. Os participantes devem comparecer à Secretaria do Meio Ambiente ou entrar no site da pasta para conhecer melhor o trabalho das subsecretarias. O serviço não caracteriza qualquer vínculo empregatício com a secretaria.

Para participar, os candidatos devem apresentar cópias da carteira de identidade e do CPF, foto 3x4, comprovante de residência e currículo resumido, além de formulários devidamente preenchidos. A supervisão do trabalho exercido pelo voluntário ficará a cargo dos subsecretários e dos chefes de unidades estratégicas, de gabinete, das assessorias jurídica ou de comunicação.

As informações ligadas à pasta do Meio Ambiente estarão disponíveis no site da secretaria e no Portal do Voluntariado, plataforma desenvolvida pelo governo de Brasília para cruzar informações de quem tem vontade de colaborar em atividades sociais com as de organizações (governamentais ou não) que desenvolvem esse tipo de trabalho.

AGÊNCIA BRASÍLIA

SEGURANÇA

Novo Código de Segurança de Goiás prevê detector de metais em casas noturnas

Já está tramitando na Assembleia Legislativa de Goiás uma proposta de mudança do Código Estadual de Segurança contra Incêndio e Pânico. A mensagem de nº 2348/16 é assinada pelo governador Marconi Perillo (PSDB) e prevê uso de detector de metais em recintos fechados, inclusive em casas noturnas e locais

de concentração ou aglomerado de pessoas.

Em sua justificativa, Marconi Perillo esclareceu que a alteração foi solicitada pelo Comando Geral do Corpo de Bombeiros de Goiás, fundamentada nos frequentes incidentes envolvendo armas de fogo e também armas brancas em locais de grande concentração de público.

O Governador cita, inclusive, a possibilidade de acidentes no deslocamento das pessoas em fuga, daí a obrigatoriedade do dispositivo de segurança.

A proposta foi protocolada em 28 de julho e encontra-se em tramitação na Comissão de Constituição, Justiça e Redação.

ROTA JURÍDICA



Adriana Esteves relembra depressão após novela: 'Foram os anos mais difíceis da minha vida'



Adriana Esteves vai voltar à TV após o fiasco de "Babilônia", no ano passado, como Fátima da minissérie "Justiça", que estreia no próximo dia 22, na Globo. A atriz relembra em entrevista, a depressão, após as críticas que recebeu na época da novela "Renascer", de 1993.

"Foram os anos mais difíceis da minha vida", confessa. Apesar de ter superado o trauma, ela passou a escolher com cuidado suas próximas personagens. "Sempre

fico com medo quando chega um convite. Mas aí me cerco de conhecimento: vou estudar, ler, pesquisar. Aos poucos, ganho coragem e me jogo de vez".

Na minissérie das 23h, sua personagem, Fátima, é uma empregada doméstica que será presa depois que o vizinho esconde drogas em seu quintal. Pelo teaser que começou a ser divulgado na quinta-feira (4), o tom de voz será bem abaixo de Carminha, vilã que eternizou em "Avenida Brasil" (2012). Em casa,

ela cuida numa boa dos filhos Vicente, de 9 anos, Felipe, de 16 (do casamento com o ator Marco Ricca), e Agnes, de 18 (filha do marido, Vladimir Brichta), "Tenho paixão por assumir o papel de matriarca, tomar conta do que me compete. Sinto-me responsável".

Adriana diz o que aprendeu depois de tudo o que passou. "No saldo, há mais pontos positivos do que negativos. Todo mundo tem problemas, mas eu foco na solução e sou feliz assim".

Lázaro Ramos se derrete por Taís Araújo: 'Ela me inspira em cena todos os dias'



Lázaro Ramos não se esquivou de morrer de amores por Taís Araújo no "Programa do Jô" exibido na madrugada desta sexta-feira (5). O ator, que contracenou com a mulher na série "Mister Brau" e na peça "O Topo da Montanha", em cartaz no teatro FAAP, em São Paulo, é só elogios à parceira de vida e de trabalho. "A Taís me inspira em cena

todos os dias", derrete-se. Ele revela, no entanto, que não pensava em atuar com ela nesse espetáculo. "A Taís insistiu para que eu lesse o texto original da peça. Ela disse 'Ou você lê ou a gente termina o casamento'", diverte-se o ator, que encarou o desafio de também dirigir. "Enfrentei porque Taís me ordenou. Eu sou um homem man-

gado", brinca. No fim, acabou gostando.

Conviver praticamente 24h por dia não tem sido ruim, garante. "Estamos trabalhando o tempo todo juntos, mas acho que é o período da nossa vida que a gente menos brigou", avalia. O casal, que é pai de Vicente, de 4 anos, e Maria Antônia, de 1 ano e meio, começa a gravar em setembro a terceira temporada de "Mister Brau".

Furioso, Datena xinga jogadores do Pokemon Go na TV: 'Manés desocupados'

Ao que tudo indica, o apresentador José Luiz Datena, 59, ficará de fora do time dos viciados em Pokemon Go, o aplicativo de celular que recentemente chegou ao Brasil e é uma verdadeira febre em diversas partes do mundo. Ao noticiar o caso de uma pessoa que foi assaltada em São Paulo por usar o

game, o jornalista da Band desabafou ao vivo durante o programa "Brasil Urgente" desta quinta-feira (4). Dentre outras ofensas, o famoso disse que quem se diverte com o jogo não passa de um "poketrouxa", "mané" e "desocupado". Onde já se viu perder tempo com isso? Isso é uma babaquice que não

tem tamanho", disparou ele. Datena explicou que estava furioso e com receio de que por causa do Pokemon Go, aumentem os casos de roubo de celulares no país. "Alguns imbecil inventou um jogo idiota para você ficar andando com celular pelas ruas e ser assaltado", disse o famoso em alto e bom som.



RECEITAS PRÁTICAS E FÁCEIS

BOLINHAS DE QUEIJO



INGREDIENTES

1/2 xícara de chá de queijo
parmesão ralado
1/2 xícara de chá de queijo-
de-minas ou prato ralado
1/2 colher de chá de

pimenta-do-reino
1 lata de creme de leite
2 xícaras de farinha de trigo
1 colher de chá de
fermento em pó
2 ovos

Sal a gosto

MODO DE PREPARO

Misture os queijos, os
ovos, a pimenta-do-reino
e o creme de leite e, em

seguida, a farinha de trigo e
o fermento
Com o auxílio de duas
colheres pequenas, dê o
formato de bolinhas e frite
em gordura quente

TEIXEIRA MENDES
CONTA

Três projetos de lei absurdos
que felizmente não foram
aprovados

- Em 2004, vereadores de São Paulo instituíram o uso de coletes com airbag para os motoboys. Em novembro, a proposta foi aprovada em votação na Câmara, mas tinha pouca chance de ser sancionada pela prefeitura e virar lei.
- Em 1999, na mineira Juiz de Fora, os vereadores sugeriram que os cavalos e burros usassem fraldões para não emporcalhar as ruas. A iniciativa melou.
- Na década de 90, em Teresina, no Piauí, os vereadores quiseram proibir a criação de abrigos nucleares no município. A proposta bombástica não foi aprovada.

**PROCESSO SELETIVO
CONTINUADO 2016/1**

AGENDE A MELHOR DATA E FAÇA A SUA PROVA!
PROVAS: DE SEGUNDA A SEXTA-FEIRA DAS 14h AS 19h



Unicaldas
Faculdade de Caldas Novas



**Seu futuro
é você
quem faz!**

DOCUMENTAÇÃO: Xerox da Identidade e CPF
www.unicaldas.edu.br - (64) 3453-7880 / 3513-9208

CONVÊNIO:



CURIOSIDADE

Há um grande perigo se escondendo na maioria das praias: descubra como enxergá-lo

Fotos: Divulgação

Correntes de retorno são encontradas na maior parte do litoral de qualquer país costeiro e representam um dos maiores perigos

HYPESCIENCE - Correntes de retorno são encontradas na maior parte do litoral de qualquer país costeiro e representam um dos maiores perigos para banhistas que não sabem identificá-las.

A jornalista britânica Decca Aitkenhead perdeu o marido, Tony, quando passava férias com a família na Jamaica, em 2014. Seu marido foi levado por uma dessas correntes ao salvar o filho pequeno do casal, que se afogava. Decca conseguiu tirar a criança da água, mas assim que chegou na areia percebeu que o marido já estava muito longe, levado pela corrente. “Levou menos de dez minutos para um homem forte de 49 anos morrer”, escreveu ela em um relato triste para o jornal *The Guardian*.

A corrente de retorno é rápida, forte, estreita e corre em direção ao mar. Sua velocidade chega a 2m/s e geralmente aparece em águas rasas de cerca de um metro de profundidade – o local favorito de nadadores. Para ser formada, a corrente precisa de algumas condições: pouca profundidade e bancos de areia. Ao encontrar esses bancos, as ondas quebram, aumentando em altura. Assim que as ondas começam a quebrar e diminuir de altura, o momento da onda é reduzido, em oposição a outra força chamada gradiente de



pressão. Essa força oposta faz com que a superfície do mar aumente em alguns centímetros no local onde as ondas quebram.

Já que o nível de superfície do mar neste local é um pouco maior que nos locais onde as ondas não estão quebrando (onde há mais profundidade pela ausência de bancos de areia), forma-se uma corrente em que a água do mar “desce” do ponto mais alto para o ponto mais baixo. Esse movimento é chamado de correntes alimentadoras, que se encontram nos espaços entre bancos de areia para fluir de volta para o mar, viajando em direção às águas profundas.

POR QUE SÃO PERIGOSAS?

Essas correntes são perigosas porque levam qualquer coisa que estiver na água com elas para águas profundas, e não é fácil percebê-las. A maioria dos banhistas não entende como elas funcionam e

como evitá-las.

Um banhista que está curtindo o mar em águas rasas pode ser gentilmente levado para o lado pelas correntes alimentadoras sem nem perceber. Quando caem na corrente de retorno, são carregados rapidamente para o fundo do mar e “perdem o pé”. Nesse momento a maioria das pessoas entra em pânico e perde o controle da respiração, engolindo água.

Quem tenta nadar de volta em direção à praia vai notar que a cada poucos

centímetros de progresso, é empurrado muito mais que isso em direção contrária. Nessa situação, o melhor a fazer é nadar para o lado, para sair da corrente de retorno, e só então tentar voltar para a praia. Esse raciocínio é muito difícil em um momento de pânico em que cada inspiração representa um custo enorme para o banhista.

COMO IDENTIFICÁ-LAS

Essas correntes podem ser identificadas de várias

formas: com boias equipadas com GPS ou até com a liberação de corantes para água, para que seja possível observar para onde a água está indo.

Já o banhista comum, quando frequentar uma praia sem a marcação com bandeiras feita pelos salva-vidas, pode procurar um ponto alto em que é possível observar as ondas de cima – um morro ou pedra mais alta. Basta observar os pontos onde não há ondas e a água do mar parece estar

mais escura. Isso indica que ali há uma maior profundidade, e que há correntes de retorno naquele local.

Vale a pena lembrar que os banhistas devem ficar perto das ondas, e não das águas que aparentemente estão tranquilas, mesmo que isso vá contra a nossa intuição.

Acima de tudo, é importante respeitar as orientações dos salva-vidas. Eles são treinados e passam o dia todo por ali, por isso conhecem a região melhor do que ninguém.

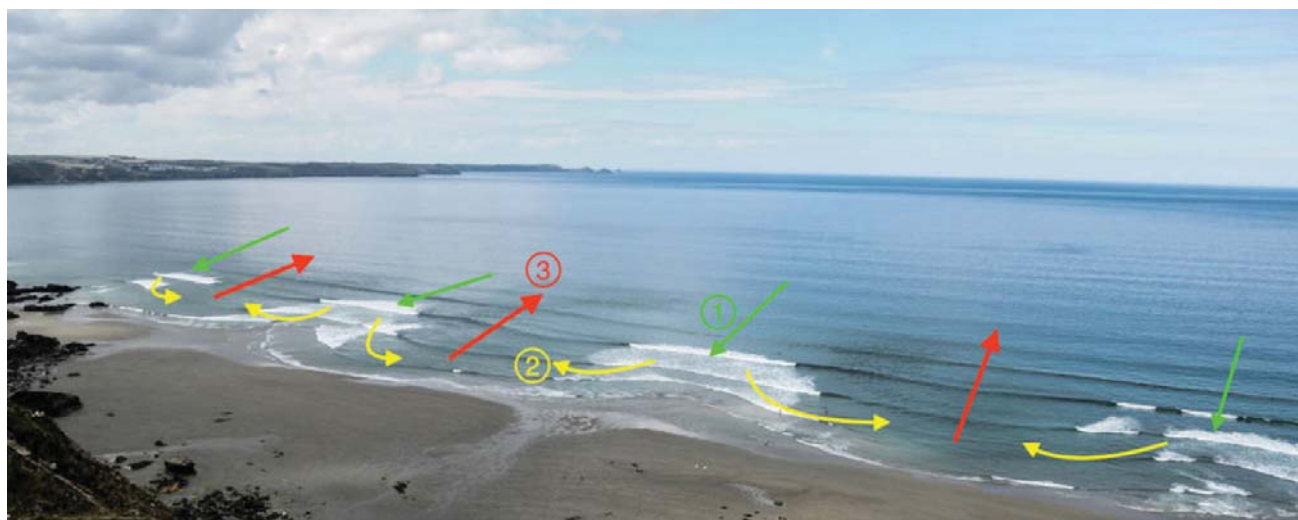



Artigo

■ Gládis Ribeiro



■ Juliana Weege



■ Nathalia Martins

Diagnóstico Trabalhista: uma forma de controle para o empregador rural

EM TEMPOS ATUAIS, as empresas rurais têm demandado um aumento gradual nos controles internos e nos modos eficazes e eficientes de progredir com o negócio. Uma prática aconselhável para evitar gastos financeiros não previstos e indesejáveis, acumulando prováveis dívidas trabalhis-

tas, é a realização de um Diagnóstico Trabalhista.

Já pensou como uma autuação feita por um órgão fiscalizador ou uma ação trabalhista podem prejudicar o desenvolvimento da empresa? Em um primeiro momento sabe-se que haverá um impacto financeiro, que pode ou não ser gran-

Reprodução



de. No entanto, não se pode desconsiderar os conflitos interpessoais que surgem em decorrência disso e o tempo gasto para solucionar essas questões. Somando todos esses aspectos envolvidos, o prejuízo do empregador rural pode se tornar grande, sendo conveniente que o mesmo adote medidas preventivas.

O Diagnóstico Trabalhista consiste em analisar e avaliar a empresa quanto aos procedimentos trabalhistas adotados, seus reflexos previdenciários e o nível de conformidade com a legislação, tendo por objetivo alertar sobre as irregularidades e propor medidas corretivas. Essas irregulari-

dades mencionadas podem existir em virtude de descuido ou desconhecimento da legislação por parte do executor dos procedimentos trabalhistas, da folha de pagamento e seus derivados, o que faz com que o empresário rural muitas vezes desconheça que está correndo sérios riscos.

Entre os vários benefícios que esse trabalho pode oferecer, estão a redução e prevenção de passivos trabalhistas, a diminuição de custos e a identificação de pontos vulneráveis e de riscos. Os pontos de análise podem ser variados, abrangendo desde as rotinas trabalhistas, como admissões, fo-

lha de pagamento, férias, 13º salário e rescisões; até aspectos de saúde ocupacional, obrigações acessórias, encargos sociais e outros impostos.

Elaborar um Diagnóstico Trabalhista é uma forma de obter conhecimento sobre o andamento da empresa nesse quesito, podendo o empresário utilizar-se dessa ferramenta para descobrir se está havendo desperdício de recursos financeiros que poderiam ser aplicados em outras áreas da atividade. Em geral, o produto final de um diagnóstico é um relatório que demonstra as irregularidades encontradas na análise, expõe as bases legais que justificam isso e aponta os riscos, sugerindo melhorias. Cabe ao gestor do negócio tomar as medidas necessárias de acordo com as indicações do relatório e dar seguimento à forma mais correta de desenvolver o setor trabalhista dentro da empresa, pensando que a longo prazo essa atitude pode ser um diferencial.

A Safras & Cifras, atuante no ramo do agronegócio há quase 30 anos, considera de extrema importância que esse trabalho seja realizado principalmente nas empresas rurais que elaboram sua própria folha de pagamento, situação em que a quantidade de equívocos costuma ser maior. Diante disso, a empresa oferece o serviço de diagnóstico na área trabalhista, assim como em outras áreas de atuação, como patrimonial e fiscal.

GLÁDIS RIBEIRO
CONTROLADORA DE RECURSOS HUMANOS
GLADIS@SAFRASECIFRAS.COM.BR

JULIANA WEEGE
GRADUADA EM ADMINISTRAÇÃO
JULIANA@SAFRASECIFRAS.COM.BR

NATHALIA MARTINS
GRADUADA EM CIÊNCIAS CONTÁBEIS
NATHALIA@SAFRASECIFRAS.COM.BR

1# DA INTERNET

GOSPEL HD

OUÇA A GOSPEL EM QUALQUER LUGAR DO MUNDO!

www.gospelhd.com.br

GRÁFICA GAZETA

Seus impressos na velocidade que precisa!

IMPERDIVEL

Comandas, Nota Branca, Blocos em Geral!

Ótimos Preços!

Alta qualidade gráfica!

Atendemos toda Região!

Preços Especiais para tiragens Maioret!!

email: graficagazetaimpressos@gmail.com

Fone: (62) 3282-7409 (64) 9208-9884

Alameda do Contorno, 1508 qd. 37 Lt. 05 Jd. Santo Antônio - Goiânia - Go.

TELEFONEIS ÚTEIS

Ambulância - SAMU - 192	Rodoviária de Goiânia - (62) 3240-0000
Bombeiros - 193	Aeroporto Internacional Santa Genoveva - 3265-1500
Polícia Militar - 190	Água e Esgoto - 115
Polícia Federal - 194	Celg - Companhia Energética de Goiás - 0800 62 0196
Polícia Civil - 197	Aneel - 144
Defesa Civil - 199	Delegacias Especializadas de Atendimento à Mulher - 180
Guarda Municipal - 153	
DETRAN - 154	
Polícia Rodoviária Estadual - 198	
Polícia Rodoviária Federal - 191	
Disque Denúncia - 181	

PERSI CALDAS

Persianas - Cortinas - Papel de Parede Móveis e Cadeiras para Escritório

Sua casa, seu escritório com muito estilo e bom gosto!

Novidade Piso Flutuante É Rápido, É Fácil, É um Click!

AVANTI Persiflex Solaris Incoflex GEBB WORK

64 3455-2323 www.persicaldas.com.br Rua 9 Qd. 6 Lt. 15 - Itaguaí - Caldas Novas - GO

