



# Gazeta



portalgazeta



gazetadoestado



62 9118-3777 www.portalgazeta.com.br



## CINEMA

# A Bela e a Fera, o filme mais esperado de 2017

PÁGINA 02



## EDUCAÇÃO

# IBGE: educação dos pais é determinante na formação e no rendimento dos filhos

O nível de instrução dos pais é fator determinante na formação educacional dos filhos. É o que mostra o estudo Suplemento de Mobilidade Sócio-ocupacional, da Pesquisa Nacional por Amostra de Domicílios 2014, lançado hoje (16) pelo Instituto Brasileiro de Geografia e Estatística (IBGE). Foi a primeira vez que o instituto abordou a forma como a origem sócio-ocupacional pode influenciar a inserção laboral dos filhos **PÁGINA 03**

## P 746/2016

# Congresso prorroga vigência da MP do Ensino Médio

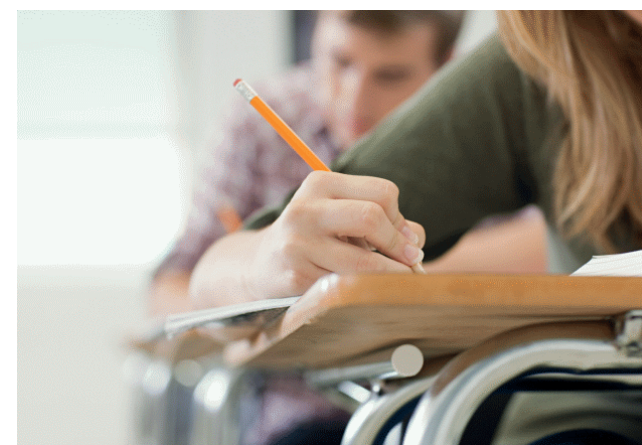

PÁGINA 03

## FAMOSOS

# Biografia de padre Fábio de Melo revela que ele quase desistiu dos votos de castidade por conta de uma paixão

PÁGINA 04





## Pipoca e Sofá

Filmes da semana nos canais abertos

**DOMINGO**  
**TEMPERATURA**  
**MÁXIMA**

**CAPITÃO AMÉRICA: O PRIMEIRO VINGADOR** - Segunda Guerra Mundial. Jovem aceita participar de experiência que visa criar o super soldado americano. Os militares conseguem transformá-lo em uma arma humana, mas logo percebem que ele é valioso demais e decidem usá-lo como garoto-propaganda dos EUA. Só que um plano nazista faz com que o jovem entre em ação e assuma a alcunha de Capitão América, usando seus dons para combater inimigos reais.

**DOMINGO MAIOR DE PERNAS PRO AR 2** - Alice agora é uma empresária bem-sucedida, que continua trabalhando muito mas sem deixar de lado o prazer sexual. Ela está bastante atarefada devido à abertura da primeira filial de sua

sex shop em Nova York, ao lado da sócia Marcela. Seu grande objetivo é levar para a América um produto erótico inédito, o que faz com que ela fique bastante estressada. Até que, durante a festa de comemoração pela 100ª loja SexDelícia no Brasil, Alice tem um surto devido ao excesso de trabalho. Ela é internada em um spa comandado pela rígida Regina, onde conhece várias pessoas que buscam controlar suas obsessões e ansiedades.

**CORUJÃO**

**O PESTINHA** - Rejeitado por várias famílias por causa de suas travessuras, garotinho retorna sempre ao orfanato. Mas, desta vez, ele é adotado por um casal de yuppies. Seu novo pai vai se empenhar na educação do garoto-problema.

**SEGUNDA Sessão da Tarde**  
**UM AMOR DE ESTIMAÇÃO** - Um solteirão aposentado se apaixona por sua vizinha apesar de ela só



ter olhos para sua tartaruga de estimação.

**TELA QUENTE**  
**LINHA DE FRENTE** - Phil, um ex-agente do Departamento de Combate a Narcóticos dos EUA, se muda com a fi-

lha para uma pequena cidade do interior em busca de tranquilidade. Com o tempo, ele percebe que o local não é tão pacato quanto pensava e terá que enfrentar um perigoso grupo de traficantes.



## CINEMA

## A Bela e a Fera



Depois de liberar uma série de fotos de divulgação e o teaser, a Disney finalmente apresentou o primeiro trailer completo da aguardada versão live action de 'A Bela e a Fera'.

E quem é fã certamente vai se arrepiar. Todos os detalhes conhecidos da animação estão lá, mostrando que o estúdio não irá mexer muito naquilo que já está consolidado na memória afetiva do público.

Emma Watson faz a princesa, e astros como Ewan McGregor, Emma Thompson e Ian McKellen emprestam suas vozes para os objetos do castelo da Fera, na versão em inglês.

A Disney já começou bem com sua mais nova versão de "A Bela e a Fera". O filme nem estreou e bateu um recorde: o trailer foi o mais assistido da história do YouTube nas primeiras 24 horas.

De segunda para terça-feira, o trailer oficial foi visto mais de 127 milhões de vezes. Até então, o recorde era do filme "Cinquenta Tons Mais Escuros", com 114 milhões de visualizações, seguido por "Star Wars: O Despertar da Força", com 112 milhões.

Previsto para estrear em 17 de março de 2017.

# Gazeta

Grupo Exata de Comunicação Ltda

CNPJ: 04.471.978/0001-92

Alameda do Contorno, 1508, Qd. 37, Lt. 05,  
Santo Antônio, CEP: 74.853-120, Goiânia-GO**COMERCIAL**Tel: (62) 3282-7409 / (64) 3453-8883  
comercial@portalgazeta.com.br**PUBLICAÇÃO LEGAL**Tel: (62) 3282-7409 /  
(64) 3453-8883  
editais@portalgazeta.com.br**CLASSIFICADOS**Tel: (62) 3282-7409 / (64) 3453-8883  
classificados@portalgazeta.com.br**REDAÇÃO** - WhatsApp: (62) 9 9118-3777

redacao@portalgazeta.com.br

**REDAÇÃO SUL**Rua B-8, S/N, Qd. 14, Lt. 20, Itanhangá I  
Caldas Novas - Goiás**EXPEDIENTE****DIRETOR PRESIDENTE**  
Adão dos Reis Gonçalves  
adao@portalgazeta.com.br**DISTRIBUIÇÃO**Grupo Exata de Comunicação  
luiscastrocarlos@gmail.com  
(62) 9 92636547 - 9 83004318



## EDUCAÇÃO

# IBGE: educação dos pais é determinante na formação e no rendimento dos filhos

Foi a primeira vez que o instituto abordou a forma como a origem sócio-ocupacional pode influenciar a inserção laboral dos filhos

**AKEMI NITAHARA/ABR** - O nível de instrução dos pais é fator determinante na formação educacional dos filhos. É o que mostra o estudo Suplemento de Mobilidade Sócio-ocupacional, da Pesquisa Nacional por Amostra de Domicílios 2014, lançado hoje (16) pelo Instituto Brasileiro de Geografia e Estatística (IBGE). Foi a primeira vez que o instituto abordou a forma como a origem sócio-ocupacional pode influenciar a inserção laboral dos filhos.

Segundo os dados analisados, entre os pais que não eram alfabetizados aos 15 anos, 23,6% dos filhos também não eram na mesma idade e apenas 4% completaram o nível superior posteriormente. Entre os pais com nível superior completo, apenas 0,5% dos filhos não tinham instrução aos 15 anos, enquanto 69,1% também completaram o nível superior. O levantamento foi feito com pessoas a partir dos 25 anos e que moravam com o pai aos 15.

Quanto ao rendimento médio desses trabalhadores, a escolaridade do pai também apresenta forte influência. Entre os que não têm instrução, o valor vai de R\$ 717 para quem não tem pai instruído a R\$ 2.324 para quem tem pai com ní-

Arquivo/Marcello Casal Jr/ABR



Estudo mostra que entre os pais que não eram alfabetizados aos 15 anos, 23,6% dos filhos também não eram na mesma idade

vel superior completo. Na população de trabalhadores com nível superior completo, a renda varia de R\$ 2.603, quando o pai não tem instrução, a R\$ 6.739 quando o pai também tem nível superior.

A análise apresenta leve variação quando se leva em conta a escolaridade da mãe, porém a tendência permanece a mesma observada com os dados do pai. Apesar de destacar a importância do suporte familiar, o IBGE ressalta que a formação e o rendimento do trabalhador envolve uma conjunção de fatores.

Outro fator analisado é a idade em que a pessoa entrou para o mercado de trabalho. Segundo o IBGE,

enquanto 59,6% dos filhos de trabalhadores agrícolas começaram a trabalhar até os 13 anos de idade, o percentual cai para 7,5% entre os filhos de profissionais das ciências e das artes. A maioria dos filhos dessa categoria entra no mercado entre os 20 e 25 anos, com 30,8%. Entre os filhos de trabalhadores de serviços administrativos, 40,8% começam a trabalhar entre 14 e 17 anos, percentual que sobe para 48,9% entre os filhos de trabalhadores da produção de bens e serviços e de reparação e manutenção.

A idade com que a pessoa entra no mercado de trabalho também varia conforme a situação de

ocupação dos pais. Enquanto 46,6% dos filhos de pessoas sem carteira assinada ingressam no mercado até os 13 anos, a proporção cai para 15,2% entre os filhos de militares e funcionários públicos estatutários.

Do total de entrevistados, 33,4% reproduziram as ocupações dos pais, 47,4% melhoraram as condições de trabalho em relação aos pais e 17,2% ocuparam postos com maior vulnerabilidade e menor rendimento. Na comparação com a ocupação das mães, o IBGE identificou mobilidade ascendente de 45,2% e mobilidade descendente de 11,5% na ocupação dos filhos.

## P 746/2016

## Congresso prorroga vigência da MP do Ensino Médio

Divulgação



A medida provisória (MP) que trata da reforma do ensino médio, MP 746/2016, terá mais 60 dias para ser discutida no Congresso Nacional. A prorrogação foi publicada no último dia 16, no Diário Oficial da União. Com isso, o Congresso terá até março para votar a medida.

A prorrogação do tempo de apreciação de MPs está prevista no regimento do Congresso Nacional. De acordo com a Resolução 1/2002, a prorrogação ocorre quando uma MP não tem a votação encerrada tanto na Câmara dos Deputados quanto no Senado Federal no prazo de 60 dias.

Apresentada pelo presidente Michel Temer no dia 22 de setembro, a MP do ensino médio flexibiliza os currículos e amplia progressivamente a jornada escolar.

De acordo com a medida provisória, cerca de 1,2 mil horas, metade do tempo total do ensino médio, serão destinadas ao conteúdo obrigatório definido pela Base Nacional. No restante da formação, os alunos poderão escolher entre cinco trajetórias: linguagens, matemática, ciências da natureza, ciências humanas - modelo usado também na divisão das provas do Exame Nacional do Ensino Médio (Enem) - e formação técnica e profissional.

A medida também amplia gradualmente a carga horária do ensino médio para 7h por dia ou 1,4 mil horas por ano.

Estudantes que ocupam escolas, universidades e institutos federais em todo o país são contrários à MP. Tanto eles quanto educadores defendem um maior debate sobre a reforma do ensino médio e criticam as mudanças por meio de medidas provisórias.

Já o governo federal defende que a MP se deve à urgência de mudanças nessa etapa de ensino que concentra os piores indicadores da educação básica. A reformulação da etapa já estava em discussão na Câmara dos Deputados por meio do Projeto de Lei 6.480/2013. A MP contém algumas sugestões do projeto.

Em enquête promovida pelo portal E-Cidadania do Senado, mais de 71 mil pessoas se manifestaram contra a MP, enquanto mais de 3,8 mil se declararam a favor. Os dados são das 12h da última quarta-feira (16).

Na semana passada, uma pesquisa encomendada pelo Ministério da Educação ao Ibope mostrou 72% dos brasileiros são a favor de uma reforma no ensino médio. De acordo com a pesquisa, 24% são contra a reforma, 3% não sabem e 1% não respondeu.



# Paula Fernandes após vencer Grammy Latino de Melhor Música Sertaneja: “Sensação muito louca”



Os brasileiros pintaram Las Vegas de verde e amarelo na noite de quinta (17), durante a cerimônia de entrega do 17º Grammy Latino. Realizado no T Mobile Arena, o evento premiou os álbuns de Paula Fernandes (Música Sertaneja), Martinho da Vila (Samba), Elza Soares (Música Popular Brasileira) e Céu (Melhor Álbum de Música Contemporânea), dentre outros.

Apesar de não terem comparecido à premiação, Elza e Martinho foram às redes sociais agradecer à Academia Latina de Artes e Ciência Dis-

cográficas. “Catatônica estou! Primeiro disco de inéditas. Suspeitava que algo de muito grande fosse acontecer, mas... Grammy Latino? É como se todo o discurso do disco, que é tão importante, fosse premiado. É uma alegria sem fim”, escreveu a diva. Já o sambista comentou “Gratidão Musical”, acompanhado da letra da canção citada.

Em seu Instagram, Paula disse estar se sentindo anestesiada. “Quando disseram ‘Amanhecer’, Paula Fernandes, nu... Senti uma sensação muito louca. Que bom!!!

Deus me deu o privilégio de vivenciar esse momento tão lindo. E mais ainda, dividir com pessoas que realmente gostam de mim. Esse é o meu maior troféu”, agradeceu a cantora.

Dentre os outros artistas brasileiros a serem reconhecidos na premiação estão a banda Scalene e o gaúcho Ian Ramil, que dividiram o gramofone de Melhor Álbum de Rock em Português; Almir Sater e Renato Teixeira, como Música de Raízes Brasileiras; e Hamilton de Holanda, como Melhor Álbum Instrumental.

# Biografia de padre Fábio de Melo revela que ele quase desistiu dos votos de castidade por conta de uma paixão

A biografia do padre Fábio de Melo, “Humano Demais”, escrita por Rodrigo Alvarez, revela que o religioso quase desistiu dos votos de castidade quando se preparava para virar padre, aos 22 anos, quando se apaixonou por uma mulher, de 25 anos. Segundo o livro, o padre chegou a se relacionar com a amada, e só não largou o seminário porque ela não quis levar o namoro adiante.

“Era a segunda vez que Fábio se apaixonava (embora fizesse muito sucesso com as meninas). A primeira havia sido um romance adolescente, mas ele vivia naquele momen-



to algo diferente, real e íntimo”, descreve a biografia. Ainda segundo a publicação, o namoro despertou em Fábio de Melo a vontade de ser pai. “Nascestes pra ser pai. Segue a tua vida!”, teria dito a jovem

por quem o padre Fábio de Melo se apaixonou, na época, antes de dar fim ao relacionamento e se mudar de cidade. A identidade da mulher, que hoje é casada, Fábio de Melo nunca pretende revelar.

# Paola Carosella revela que não come alimentos processados: “hambúrgueres de caixinha e pó que coloca na água e vira comida”

No ar como jurada do “MasterChef Profissionais”, Paola Carosella revelou quais são os alimentos que não gosta de comer. Ela disse que já experimentou quase tudo nessa vida e que é fã de alguns pratos como sarapatel, buchada, figado e coração. “Todas as coisas que saem da terra, da natureza, bichos e coisas não processadas, eu sou aberta a todas elas. Não como absolutamente nada que seja ultra processado, não bebo refrigerante, não como hambúrgueres de caixinha, essas coisas

não. Sabe esses pós que você põe água e vira alguma coisa? Isso não é comigo não”, contou.

Paola Carosella também revelou o que a deixa irritada quando está na cozinha. “O que me irrita numa cozinha é falta de respeito. Com parceiros, com cozinheiros, com fornecedores, com ingredientes. E não entender a importância do nosso trabalho”, disse a chef. A jurada do reality também contou que poucas coisas a irritam de verdade. Apesar de já ter causado polêmicas ao responder ironica-



mente comentários nas redes sociais, a chef de cozinha contou que leva tudo com bastante humor e não se incomoda com possíveis comentários maldosos



## RECEITAS PRÁTICAS E FÁCEIS

## SONHOS RECHEADOS



## INGREDIENTES

## MASSA:

45 g de fermento para pão (biológico)  
1 xícara (chá) de leite morno  
1/2 lata de leite condensado  
1/2 xícara (chá) de manteiga  
3 gemas  
1 pitada de sal  
5 xícaras (chá) de farinha de trigo

## RECHEIO:

1/2 lata de leite condensado  
1/2 medida (da lata) de leite

1/2 colher (sopa)

de maisena

1 gema

200 g de creme de leite  
óleo para fritura  
canela em pó e açúcar para polvilhar

## MODO DE PREPARO

Dissolva o fermento no leite e reserve  
Coloque o leite condensado, a manteiga, as gemas e o sal e misture bem  
Junte a farinha aos poucos, amassando até obter uma massa lisa que solte das mãos

Pegue pequenas porções da massa e enrole sobre uma superfície lisa, fazendo movimentos circulares com a mão, formando os sonhos  
Coloque os sonhos em uma assadeira enfarinhada  
Cubra com um pano e deixe crescer em local abafado até dobrar o volume  
Enquanto isso prepare o recheio  
Em uma panela, misture bem o leite condensado, o leite, a

maisena e a gema  
Leve ao fogo baixo por cerca de 10 minutos até obter consistência cremosa  
Retire do fogo, junte o creme de leite, misture e deixe esfriar bem  
Frite os sonhos em óleo não muito quente, em fogo baixo, dourando-os por igual  
Escorra em papel absorvente, corte-os ao meio e recheie com o creme  
Polvilhe com a mistura de açúcar e canela e sirva a seguir

TEIXEIRA MENDES  
CONTA

Um oficial iraquiano chama os oito sócios do Saddam e diz: Tenho boas e más notícias. A boa notícia é que Saddam está vivo. Todos os sócios comemoram. A má notícia é que ele perdeu um braço.

## Publicidade Legal, no Gazeta é Legal

SÓ NO GAZETA VOCÊ TEM MENOR PREÇO NAS PUBLICAÇÕES DE:

-  Avisos Leilões
-  Balanços
-  Convocações
-  Comunicados Judiciais
-  Editais Judiciais
-  Editais Praça
-  Editais de Licitações
-  Intimações

Ao fazer sua escolha  
consulte um  
de nossos consultores.

**Gazeta** (62) 4101-0226

[editais@portalgazeta.com.br](mailto:editais@portalgazeta.com.br)







## Artigo

■ William Cruz Argoud



■ Caroline Cardozo de Sousa

## Sociedade entre Cônjuges e as Implicações na Constituição Empresária Através dos Regimes de Casamento

A exploração das propriedades rurais no Brasil, é feita em sua maioria através de empresas rurais familiares. Em vista desta realidade, a estruturação da empresa e da sucessão familiar tornou-se essencial para a continuidade do negócio através das gerações. A falta desta organização pode trazer sérias consequências à harmonia familiar e ao patrimônio.

Uma das principais ferramentas para garantir a estruturação da empresa rural familiar e o planejamento sucessório é a criação de uma ou mais Pessoas Jurídicas, as quais passam a ser proprietárias das terras, deixando a exploração do negócio nas Pessoas Físicas.

Ocorre que, como 95% das empresas rurais são geridas por familiares, no momento da criação dessas Pessoas Jurídicas, há de se atentar para algumas nuances legais do contrato social, que se não forem devidamente observadas podem prejudicar o processo e atrasar todo o planejamento da família. Um dos principais pontos a ser observado na constituição de uma empresa é o regime de bens do casamento dos sócios, pois há casos específicos em que dependendo do regime adotado, os cônjuges serão impedidos de constituir sociedade.

O presente artigo trata deste tema, a Sociedade entre Cônjuges e as Implicações na Constituição Empresária Através dos Regimes de Casamento.

O código Civil de 2002, determina em seu art. 977: “Art. 977: Faculta-se aos cônjuges contratar sociedade, entre si ou com terceiros, desde que não tenham casado no regime da comunhão universal de bens, ou no da separação obrigatória.”

É importante frisar que a comunhão universal de bens era o regime legal até a entrada em vigor da Lei do Divórcio (25 de dezembro de 1977), e por isso, ainda hoje muitos casais estão neste regime. Com o advento da Lei do Divórcio, corroborada pelo Código Civil de 2002, este passou a depender de pacto antenupcial. Assim prevê o Código Civil, em seu Art. 1.667: “Art. 1.667: O regime de comunhão universal importa a comunicação de todos os bens presentes e futuros dos cônjuges e suas dívidas passivas, com as exceções do artigo seguinte”.

A regra imposta pelo Código Civil de 2002 não deixa dúvidas quanto à sua aplicabilidade a partir da vigência do codex em 1º de janeiro de 2003. Porém, há de se atentar principalmente acerca da validade das

Reprodução



sociedades preexistentes à citada regra.

or se tratar de questão que possibilita diversas interpretações, a doutrina acabou dividida em duas correntes distintas: aqueles que entendem que a lei deverá atingir a todas as sociedades sem distinção e aqueles que afirmam que esta não atinge as sociedades entre cônjuges já constituídas quando da entrada em vigor do Código.

Seguindo o entendimento majoritário e aquele aplicado pelos redatores do presente estudo, entende-se que o Artigo 977, do Código Civil, é de aplicação imediata às sociedades que venham a ser constituídas, não atingindo aquelas que precederam a criação da referida norma.

A interpretação neste sentido atende ao princípio do Ato Jurídico Perfeito, que é aquele já realizado, acabado segundo a lei vigente ao tempo em que se efetuou, pois já satisfaz todos os requisitos formais para gerar a plenitude dos seus efeitos, tornando-se, portanto completo ou aperfeiçoado.

Encontra-se dispo-

to no Art. 5º, XXXVI da Constituição Federal de 1988: “Art.5º.: Todos são iguais perante a lei, sem distinção de qualquer natureza, garantindo-se aos brasileiros e aos estrangeiros residentes no País a inviolabilidade do direito à vida, à liberdade, à igualdade, à segurança e à propriedade, nos termos seguintes: XXXVI - a lei não prejudicará o direito adquirido, o ato jurídico perfeito e a coisa julgada;”

Assim, em respeito ao ato jurídico perfeito, a proibição de constituição de sociedade entre cônjuges casados em regime de separação obrigatória e comunhão universal de bens não atinge as sociedades já constituídas quando da entrada em vigor do Código Civil de 2002, alcançando, tão somente, as constituídas posteriormente. Não havendo necessidade de se promover alteração do quadro societário ou mesmo da modificação do regime de casamento dos sócios-cônjuges, em tal hipótese.

Há de se salientar que, mesmo que os cônjuges tenham contraído o casamento em qualquer dos regimes de bens

constantes da proibição do art. 977 do Código Civil, ainda há a possibilidade de serem sócios em uma sociedade empresária, através da modificação do regime de bens do casamento.

Esta hipótese encontra-se prevista no art. 1.639, parágrafo 2º do Código Civil, onde, mediante autorização judicial em pedido motivado de ambos os cônjuges, pode ser alterado o regime de bens. Uma vez autorizada a modificação no regime de comunhão de bens, de universal para parcial, importante ressaltar que seus efeitos se iniciam a partir desta alteração, preservando-se assim, a meação até a data do início do novo regime.

“Art. 1.639. É lícito aos nubentes, antes de celebrado o casamento, estipular, quanto aos seus bens, o que lhes aprouver.

§ 2º É admissível alteração do regime de bens, mediante autorização judicial em pedido motivado de ambos os cônjuges, apurada a procedência das razões invocadas e ressalvados os direitos de terceiros”.

Importante ressaltar

que, tanto na vigência do Código Civil de 1916 como de acordo com as disposições do Código Civil de 2002, o indivíduo casado, sob qualquer regime matrimonial permitido por lei, pode estabelecer sociedade com terceira pessoa, que não seu cônjuge, sem a necessidade de cumprimento das exigências do artigo 977.

Deste modo, conclui-se que as sociedades constituídas por sócios casados entre si sob a vigência do Código anterior não devem ser alteradas, haja vista os preceitos constitucionais acima invocados, em especial o ato jurídico perfeito.

A observação de todas as particularidades legais e contratuais, das relações familiares e em especial da família com o negócio, fazem com que o planejamento e estruturação da empresa rural tenham se tornado dois dos grandes pilares da nossa empresa.

Ao longo de seus 26 anos de trabalho, a Safras & Cifras tem prestado consultoria e assessoria a empresas rurais familiares de todo o país, desenvolvendo serviços que envolvem as relações entre família, patrimônio e negócio. Nossas ações vêm transformando produtores rurais em sociedades familiares, utilizando novas práticas de gestão, a fim de manter a família unida e o patrimônio protegido, com a certeza de crescimento no presente e no futuro.

WILLIAM CRUZ ARGOUD  
BACHAREL EM DIREITO  
PÓS-GRADUADO EM  
ADVOCACIA TRABALHISTA  
(WILLIAM.CRUIZ@  
SAFRASECIFRAS.COM.BR)

CAROLINE CARDOZO  
DE SOUSA  
BACHAREL EM DIREITO  
(CAROLINE.SOUSA@  
SAFRASECIFRAS.COM.BR)



## COMPORTAMENTO

# As razões científicas pelas quais introvertidos e extrovertidos são diferentes

Reprodução

É claro que personalidades introvertidas e extrovertidas são diferentes. Mas essa diferença não é relevante

**HELEN ALBERNAZ** - É claro que personalidades introvertidas e extrovertidas são diferentes. Mas essa diferença não é tão importante quanto nos fazem pensar que é.

Será que existe uma vantagem em ser introvertido versus extrovertido?

A pesquisa parece indicar que não.

## DIFERENÇAS

Foi o psicólogo Carl Jung quem cunhou os termos “introversão” e “extroversão”. Mais tarde, outros estudiosos elaboraram mais os conceitos, notando que existem algumas razões científicas por que algumas pessoas se inclinam mais para um extremo ou outro do espectro, como fatores genéticos.

Uma distinção fundamental entre os dois extremos é o que é conhecido como “excita-



ção da linha de base”. As pessoas que inclinam-se para a ponta extrovertida dessa linha, ou espectro, têm um nível mais baixo de energia como base, levando-as a procurar eventos mais emocionantes para se sentir realizadas.

Já uma pessoa mais introvertida vai receber todo o estímulo de que precisa de um passeio

tranquilo no parque, por exemplo – enquanto a extrovertida necessitaria de uma atividade com mais adrenalina para se sentir mentalmente satisfeita.

## NO CÉREBRO

Scanners dos cérebros de indivíduos mostram que os introvertidos têm uma área – chamada de pré-frontal

córtex – mais grossa que a de extrovertidos.

Uma vez que esta região está relacionada a pensamento profundo e planejamento, isso sugere que os extrovertidos são mais impulsivos, enquanto os introvertidos ruminam mais sobre as questões antes de tomar uma decisão.

Por conta das características de rumina-

ção dos introvertidos, eles podem ser mais propensos a ansiedade e depressão.

Já os extrovertidos tomam mais decisões sem pensar sobre elas porque seus sistemas de recompensa cerebrais são mais ativos – ou seja, eles se sentem mais realizados ao tomar certos riscos.

## INTERAÇÃO SOCIAL

O sistema de recompensa do cérebro libera dopamina, um hormônio. Essa substância costuma ser ativa durante a socialização.

Por conta disso, a interação social tem um impacto maior em extrovertidos do que em introvertidos.

Isso não significa que introvertidos não gostem de estar com outras pessoas, apenas que eles não se sentem tão excitados com isso do que os extrovertidos. Logo, não precisam de tanta interação social para se sentir bem.

## VANTAGENS

Historicamente, nenhum dos extremos leva a uma clara desvanta-

gem social. Por exemplo, no nosso passado como caçadores-coletores, introvertidos se davam bem ao ficar longe dos holofotes durante caças, evitando predadores, enquanto extrovertidos se dariam melhor ao enfrentar os perigos e sair para caçar quando a comida era escassa.

Hoje em dia, os ambientes parecem favorecer os extrovertidos, com trabalho em grupo sendo comum nas escolas e empresas, por exemplo. Mas não é sempre assim. Há vantagens em ser introvertido também, como no caso de falar em público: pesquisas indicam que os introvertidos são melhores nisso, uma vez que pensam mais antes de abrir a boca.

## AMBIVERSÃO

Vale lembrar também que a introversão e a extroversão não são mutuamente exclusivas. As pessoas podem ter uma personalidade no meio do espectro, conhecida como “ambiversão, combinando o melhor dos dois mundos.

**1# DA INTERNET**

**GOSPEL HD**

OUÇA A GOSPEL EM QUALQUER LUGAR DO MUNDO!

[www.gospelhd.com.br](http://www.gospelhd.com.br)

**GRÁFICA GAZETA**

Seus impressos na velocidade que precisa!

**IMPERDÍVEL**

Comandas, Nota Branca, Blocos em Geral!

Ótimos Preços!

Alta qualidade gráfica!

Atendemos toda Região!

Preços Especial! para tiragens Malotes!!

email: [graficagazetaimpressos@gmail.com](mailto:graficagazetaimpressos@gmail.com)

Fone: (62) 3282-7409 (64) 9208-9884

Alameda do Contorno, 1508 qd. 37 Il. 05 Jd. Santo Antônio - Goiânia - Go.

**TELEFONEIS ÚTEIS**

Ambulância - SAMU - 192	Rodoviária de Goiânia - (62) 3240-0000
Bombeiros - 193	Aeroporto Internacional Santa Genoveva - 3265-1500
Polícia Militar - 190	Água e Esgoto - 115
Polícia Federal-194	Celg - Companhia Energética de Goiás - 0800 62 0196
Polícia Civil-197	Aneel - 144
Defesa Civil-199	Delegacias Especializadas de Atendimento à Mulher - 180
Guarda Municipal - 153	
DETRAN - 154	
Polícia Rodoviária Estadual - 198	
Polícia Rodoviária Federal - 191	
Disque Denúncia - 181	

## BESTEIROL DO SEU DEDÉ

# Como você chama uma loira com metade do cérebro? R: Abençoada.

## HORÓSCOPO

**Áries** (21 mar. a 20 abr.)

Cuidado com atitudes impulsivas e rebeldes, ariano. O momento testa a sua autonomia e capacidade de independência. Fase oportuna para perceber que você precisa se desapegar. É hora de ter uma alimentação mais saudável.

**Touro** (21 abr. a 20 mai.)

Observe mais as suas atitudes e reações emocionais, taurino. Cuidado com a tendência a querer controlar os acontecimentos. É uma fase oportuna para seguir mais a intuição ao tomar decisões. É hora de valorizar o essencial.

**Gêmeos** (21 mai. a 20 jun.)

Importante dia para as amizades e os projetos com grupos, geminiano. Uma fase significativa para você agir com mais inovação e criatividade. Desapego e transformação são questões ativas neste período.

**Câncer** (21 jun. a 21 jul.)

Conflito entre as demandas da carreira e dos relacionamentos, canceriano. Lições de autonomia e independência, mas sem agir com infantilidade. Profundas transformações que são necessárias aos seus relacionamentos.

**Leão** (22 jul. a 22 ago.)

Um dia importante para ouvir a intuição, leonino. Novos acontecimentos e surpresas ligadas a viagens e estudos. O momento é importante para a transformação de hábitos que lhe tragam mais saúde. Aproveite o dia para reflexões.

**Virgem** (23 ago. a 22 set.)

Hoje é um dia de fortes desafios emocionais aos virginianos. Cuidado com a tendência a atitudes impulsivas e compulsivas. É hora de aprender a ser mais autônomo e independente. O momento é importante para reavaliar atitudes.

**Libra** (23 set. a 22 out.)

Desafios envolvendo as demandas da família e dos relacionamentos. Surpresas, novidades e mudanças nas relações e parcerias. Profundo questionamento interno e mudanças familiares. É hora de ter uma alimentação mais saudável.

**Escorpião** (23 out. a 21 nov.)

Um dia interessante para inovar no trabalho, escorpiano. Atitudes mais pioneiras e ousadas estão estimuladas. Perceba o poder do conhecimento e do trabalho. Amorosamente, o momento é importante para agir com mais maturidade.

**Sagitário** (22 nov. a 21 dez.)

Cuidado com atitudes egoístas ou impulsivas no âmbito emocional. Profunda transformação de valores pessoais aos sagitarianos. Demandas ligadas as finanças e vida afetiva estão em pauta. Afetivamente, tende a ser um período mais equilibrado.

**Capricórnio** (22 dez. a 20 jan)

Um momento importante de lições de autonomia aos capricornianos. Acontecimentos surpreendentes na esfera familiar e emocional. Cuidado com comportamentos impulsivos ou controladores. Afetivamente, ainda é um período de recolhimento.

**Aquário** (21 jan. a 19 fev.)

Um dia de muita intuição e de dinamismo para os aquarianos. Cuidado com a impaciência, que pode gerar problemas. Momento oportuno para a prática do desapego e inovação. Aja com determinação para realizar os seus objetivos.

**Peixes** (20 fev. a 20 mar.)

Um dia que favorece a expressão de seus talentos e habilidades. Procure explorar os seus potenciais com mais criatividade. Um dia que pode apresentar surpresas nas finanças e nas emoções. Afetivamente, é um momento que valoriza a amizade.

## PASSATEMPO

## PALAVRAS CRUZADAS DIRETAS

www.coquetel.com.br

© Revistas COQUETEL

(?) urbana: é prejudicada pelos extensos engarrafamentos	Fio dental, asa delta e cortina	Fogo, em inglês Rasurar (o papel)	(?) Stelmann, atriz fluminense	(?) e rola: faz o que bem entende (gir.)	Rio suíço que deságua no Reno	Best-seller de Dan Brown que aborda a influência da maçonaria na história e na política dos EUA
Alvo do analgésico			Animal como o Bambi			
Árvores de parques japoneses			Emanar (fig.)			
O Padre (?) : Bartolomeu de Gusmão			Aveia, em inglês		A sílaba que não possui acento	
				Autores (abrev.) O sabor do tamarindo		"Menstrual", em TPM Maravilhoso (gir.)
Sam Raimi, cineasta		Centro de tratamentos estéticos		Torre do (?) , postal lisboeta		
Um dos fatores de erro humano em acidentes		Estacional Poemas típicos de Olavo Bilac		Adversário		
(?) -praça: diz-se do indivíduo de caráter confiável			(?) glacial, região de baixas temperaturas		Adélia Prado, escritora de "O Pelicano"	
Bonê militar de pala plastificada		Níquel (símbolo) Parte, em inglês				Isabela Boscov, crítica de Cinema
Hidrelétrica no rio Uruguai (SC e RS)			(?) Sader, sociólogo brasileiro			
Região brasileira com mais estados			Serviço Social do Comércio (sigla)		Oferta, em inglês	
Larva que causa a teniase						Desinência verbal da 2ª conjugação

BANCO 3/bid — oat/4/emir — fire — part.5/tombo.6/voador.7/sazonal.10/cistierco.

25

**Pixel** Nas bancas e livrarias

### Solução

O	C	E	R	I	S	C
D	E	S	T	R	O	N
D	B	N	S	T	V	I
R	I	M	E	E	P	U
E	V	A	O	Z	N	I
J	V	O	D	V	O	R
O	R	A	P	E	R	E
L	V	N	O	Z	V	S
O	g	M	O	I	V	R
M	V	V	R	O	V	O
I	R	T	V	O	R	T
S	V	A	R	J	E	R
O	D	A	V	A	R	O
g	A	D	E	L	I	M
			N	F		