ISSN 2359-3814

Sem sutiã, Mônica Iozzi sensualiza e rouba a cena na web

PÁGINA 08

Gazeta do Estado

Quarta-feira
Goiânia, 19 de abril de 2017
Ano 12 - Edição 3130
R$ 1,00

portalgazeta gazetadoestado 62 99118-3777 www.portalgazeta.com.br

APOSENTADORIAS

Reforma da Previdência: 70% do texto original devem ser mantidos

PREVIDÊNCIA SOCIAL

Reforma terá idade mínima de 62 anos para mulher se aposentar

POLÍTICA

Manifestantes tentam invadir a Câmara em protesto contra reforma da Previdência

PÁGINA 03

Fabio Rodrigues Pozzebom/ABr

ENCONTROS

Oficina em grupo é aposta de juíza para reduzir casos de violência contra mulher

PÁGINA 4

MEIO AMBIENTE

MPF dá prazo para que Goiás apresente dados sobre ampliação de parque no Cerrado

Marcelo Camargo/ABr

PÁGINA 5

PONTOS DE VISTA

Após uma década, especialistas divergem sobre futuro da Lei de Drogas

PÁGINA 6

FACILIDADE

Procon Goiás faz cálculo de dívida pela internet

Divulgação

PÁGINA 6

Justiça & Cidadania

Braulio Duarte
braulio@ayresduarte.adv.br

Advogado acomodado em local separado de demais detentos não tem direito a prisão domiciliar

Defesa do causídico, acusado de corrupção passiva, alega ausência de sala de Estado Maior

O ministro Lewandowski, do STF, indeferiu liminar por meio da qual advogado, acusado da prática de corrupção passiva, buscava a substituição da custódia preventiva pela prisão domiciliar, alegando que ele não está sendo mantido em sala de Estado-Maior.

De acordo com os autos, o advogado foi denunciado, com outras pessoas, pela suposta prática do crime de corrupção passiva, porque, segundo o MP/MG, em duas oportunidades, ele teria atuado como intermediador de solicitação de vantagem indevida por policiais civis, para que esses não autuassem em flagrante delito membros de organização criminosa investigada em operação policial. Ele teria ainda efetuado negociação espúria para a restituição indevida de carga roubada e legitimamente apreendida na Polícia Civil de Uberaba/MG.

A defesa do advogado, juntamente com a 13ª subseção da OAB/MG, ingressou com pedido de prisão domiciliar, indeferido pelo magistrado de primeira instância. Em seguida, foi impetrado HC no TJ e, posteriormente, outro no STJ, ambos negados. O HC impetrado no STF sustenta que a decisão do STJ representaria constrangimento ilegal, pois o Presídio de Uberlândia não possui sala de Estado-Maior. Alega ainda que, por estar em cômodo distante, mais de 50 metros de onde ficam os agentes carcerários, caso haja alguma intercorrência, o advogado ficaria desassistido.

Em sua decisão, o ministro Lewandowski observou que, embora conste dos autos documentação comprovando que o advogado não está preso em sala de Estado-Maior, há também informações detalhadas, fornecidas pelo diretor-geral do presídio, descrevendo o local, inclusive por meio de fotografias. O ministro salientou que a comprovação de que o local é separado dos demais presos e de que as instalações são condignas, levou o STJ a negar o pedido.

Ao indeferir o pedido de liminar, o relator ressaltou que, em exame inicial, a decisão do STJ está em perfeita consonância com a jurisprudência do STF que, em diversos precedentes, posicionou-se no sentido de que a prisão especial em local de instalações e comodidades condignas, prevista no artigo 295, inciso V, do CPP, não afronta a decisão proferida pelo Supremo na ADIn 1.127, na qual se reconheceu a validade do dispositivo do Estatuto da OAB que assegura aos advogados o direito de serem recolhidos, antes de sentença transitada em julgado, em sala de Estado-Maior.

MIGALHAS

Associação de advogados trabalhistas de SP elabora proposta para a reforma trabalhista

A AATSP - Associação dos Advogados Trabalhistas de São Paulo encaminhou ao deputado Federal Rogério Marinho, relator do PL 6.787/16, que trata da reforma trabalhista, proposta elaborada pela instituição como sugestão para a reforma.

Entre os pontos de mudança estão a extinção paulatina da contribuição sindical, visto que, para a instituição, sua extinção geraria muitos problemas.

A proposta apresentada também dá nova redação ao artigo 769 da CLT para tornar taxativa a aplicação, na íntegra, do novo CPC ao direito processual do trabalho, a fim de que seja conferida mais segurança jurídica, até que venha a ser discutido e votado um Código de Processo do Trabalho.

Entre as proposições também consta medida que visa inibir o surgimento de novos sindicatos, que, segundo o texto, já são muitos e repetitivos. Por fim, a matéria trata, entre outros pontos, de terceirização e de banco de horas.

Assinam o texto o presidente da associação, Livio Enescu, e o conselheiro Aparecido Inácio Ferrari de Medeiros (Aparecido Inácio e Pereira Advogados Associados).

MIGALHAS

Cenário

Brenno Alves
@brennoalvesalmeida
alves.brenno@gmail.com

Parceria

A GSA, empresa localizada em Aparecida de Goiânia, fez uma nova parceria. As delícias da Hershey agora são fornecidas no Estado de Goiás pela Distribuidora da GSA, a Vetor. A empresa vai contar com 100% do portfólio da marca. São barras gigantes, cremes de chocolate, barras de cereal, confeitos, wafer e candy bar que vão adoçar a vida dos consumidores goianos. Supermercados, armazéns, lojas de conveniências, padarias e pequeno varejo em geral dos 246 municípios goianos têm a oportunidade de oferecer ao consumidor experiências únicas com combinações de texturas e sabores dos produtos Hershey, incluindo itens da linha Hershey's Special Dark e sabores exclusivos como Cookies'N'Creme e Ovomaltine.

Bolsa Mestrado

Eduardo Ferreira

O governador Marconi Perillo parabenizou os 10 pesquisadores selecionados para a bolsa de Mestrado no Reino Unido, direcionada a grupos sub-representados na ciência, em solenidade. Os contemplados são de Goiás (6), Paraíba (2) e Bahia (2). O Governo de Goiás, por meio da Fundação de Amparo à Pesquisa (Fapeg), o Instituto Newton, o British Council e as Fundações de Amparo à Pesquisa da Bahia e Paraíba, vai investir cerca de R$ 1,6 milhão no projeto-piloto.

Guardas Municipais

Passear nas praças e parques da cidade de Anápolis já está mais seguro. Por determinação do prefeito Roberto Naves, foi dado o primeiro passo para a criação da Guarda Municipal. Trata-se da Patrulha Patrimonial, que é a presença de vigias do município nos espaços públicos com maior incidência de casos de violência. No caso do Parque Ipiranga, por exemplo, onde o projeto piloto foi implantado, a presença dos vigilantes, realizando a ronda ostensiva, combinada com outras ações, reduziu os índices de crimes como furtos e roubos em 81%, já nos primeiros 15 dias da experiência.

Casa Legal

O Governo de Goiás, por meio da Agehab, atua com o programa Casa Legal para escriturar mais de 6 mil imóveis em quatro bairros de Aparecida de Goiânia: Colina Azul, Independência Mansões, Jardim Tiradentes e Madre Germana. Já foram entregues 776 escrituras no Colina Azul, 370 no Independência Mansões e 1.160 no Jardim Tiradentes, totalizando 2.306 famílias beneficiadas no município.

Gratuidade

De autoria do deputado Francisco Jr (PSD), o projeto de lei n° 1282/17 altera a Lei n° 18.240 de 28 de novembro de 2013 que prevê à todo acompanhante de portador de deficiência, que necessite de cadeira de rodas, a gratuidade em eventos culturais, esportivos e de entretenimento, organizados por pessoas jurídicas de direito público, privado ou entidades filantrópicas.

Moda e Arte

O Bosque dos Buritis recebe, no dia 21 de abril, o Projeto Moda e Arte nos Parques de Goiânia, que reúne moda, artes visuais, design, música e performance. A iniciativa tem o apoio institucional da Prefeitura de Goiânia por meio da Lei Municipal de Incentivo à Cultura. Para esta edição, foram convidados cinco artistas visuais que farão "duplas" com cinco designers de moda e o resultado poderá ser conferido, das 10h às 18h, no contorno do lago principal do Bosque dos Buritis

Rápidas

- Campanha incentiva universitários a doarem sangue
- Estado autoriza aumento de 25% no repasse do Programa Pão e Leite
- Posto que vender combustível adulterado poderá ter alvará cassado é o que diz o Projeto de Lei da Vereadora Tatiana Lemos.
- Circuito Gastronômico Goiás 2017 será lançado hoje.
- Governadoria sanciona projeto que cria duas secretarias extraordinárias
- Procon Goiânia intensifica ações de fiscalização na Capital.
- Em Trindade a Vereadora Aninha de Carvalho convida a população para a inauguração do CRAS Maysa II. Neste evento, haverá cortes e escova de cabelos unissex, maquiagem e entregas de kits de enxoval para gestantes.

Gazeta
Grupo Exata de Comunicação Ltda
CNPJ: 04.471.978/0001-92
Alameda do Contorno, 1508, Qd. 37, Lt. 05, Santo Antônio, CEP: 74.853-120, Goiânia-GO

COMERCIAL
Tel: (62) 3282-7409 / (64) 3453-8883
comercial@portalgazeta.com.br

PUBLICAÇÃO LEGAL
Tel: (62) 3282-7409 / (64) 3453-8883
editais@portalgazeta.com.br

DIREÇÃO GRÁFICA
Érika Sandra
DIAGRAMAÇÃO
Gabriela Nunes

CLASSIFICADOS
Tel: (62) 3282-7409 / (64) 3453-8883
classificados@portalgazeta.com.br

DIRETOR PRESIDENTE
Adão dos Reis Gonçalves
adao@portalgazeta.com.br
VICE PRESIDENTE
Helvislane Martins Gonçalves

REDAÇÃO - WhatsApp: (62) 9 9118-3777
redacao@portalgazeta.com.br

REDAÇÃO SUL
Rua B-8, S/N, Qd. 14, Lt. 20, Itanhangá I
Caldas Novas - Goiás

DISTRIBUIÇÃO
Grupo Exata de Comunicação
luiscastrocarlos@gmail.com
(62) 9 92636547 - 9 83004318

Matérias e artigos assinados não representam a opinião do jornal

APOSENTADORIAS

Reforma da Previdência: 70% do texto original devem ser mantidos

O ministro negou que as mudanças no texto até agora representem derrotas para o governo e alterações fazem parte do processo de negociação

Marcos Corrêa/PR

LUDMILLA SOUZA/ABR - O ministro da Fazenda, Henrique Meirelles, disse que, apesar das mudanças na proposta de reforma da Previdência do Executivo feitas pelo relator da matéria na Câmara, deputado Arthur Maia (PPS-BA), 70% do texto original serão mantidos.

"Dissemos que as mudanças não poderiam comprometer uma percentagem muito grande do plano original, tinha que ser algo que ficasse com um decréscimo de 30%, isto é, uma reforma superior a 70% daquela que foi colocada no projeto original. Pelas nossas expectativas isso deve ser aprovado", disse o ministro após participar do encerramento de uma conferência internacional promovida pelo Itaú em São Paulo.

Entre as mudanças, que serão apresentadas no relatório a ser lido por Maia hoje, estão a redução de 49 para 40 anos do tempo de contribuição necessário para ter direito ao teto da aposentadoria e a diferenciação da idade mínima para aposentadoria de homens e mulheres: 65 anos para eles e 62 para elas.

Segundo Meirelles, caso 70% da proposta do governo não sejam mantidos pelo Congresso, serão propostas medidas complementares para alcançar o equilíbrio das contas da Previdência. "As medidas não estão na mesa no momento porque a reforma está andando segundo planejado."

O ministro negou que as mudanças no texto até agora representem derrotas para o governo e disse que as alterações fazem parte do processo de negociação com os parlamentares. "Não é uma questão do governo estar cedendo, não são atos do Executivo, é uma decisão em última análise do Legislativo", ponderou. "Estamos levando as argumentações, mostrando que não poderia ter mudanças muito grandes que prejudicassem o ajuste fiscal e o crescimento econômico, é um trabalho de diálogo e esclarecimento da realidade fiscal do país", acrescentou.

Meirelles tomou café da manhã com parlamentares da base aliada para discutir a votação da reforma da Previdência e disse estar confiante na aprovação das mudanças. "Nos reunimos hoje pela manhã com quase 300 deputados, isso nos dá ainda maior confiança de que a reforma deve de fato ser aprovada, isso é muito importante porque é parte crucial do nosso processo do ajuste fiscal do Brasil."

POLÍTICA

Manifestantes tentam invadir a Câmara em protesto contra reforma da Previdência

Um grupo de manifestantes contrários à reforma da Previdência tentou invadir ontem (18) a Câmara de Deputados. Os manifestantes, em sua maioria policiais civis, chegaram a passar pela chapelaria, entrada principal da Câmara que dá acesso aos salões Negro e Verde. Eles quebraram parte dos vidros da portaria principal da Câmara, mas foram contidos pela Polícia Legislativa, que formou uma barreira de segurança e reagiu com bombas de gás lacrimogêneo.

Após a confusão, parte do grupo dirigiu-se à rampa do Congresso Nacional. Não há informações sobre feridos ou detidos. A segurança nas portarias foi reforçada, e a circulação entre o Senado e a Câmara está restrita. Após o tumulto, um grupo de manifestantes entrou para uma reunião com o relator da reforma da Previdência na Câmara, deputado Arthur Maia (PPS-BA).

Desde o final da manhã, o grupo formado por cerca de 3 mil policiais civis, militares e guardas municipais, entre outros profissionais da segurança pública, posicionou-se em frente ao gramado do Congresso Nacional para protestar contra a proposta de reforma da Previdência. O texto original encaminhado pelo governo previa o fim da aposentadoria especial para a categoria. No Senado, as saídas foram fechadas, e alguns manifestantes chegaram a bater nos vidros da entrada.

MOBILIZAÇÃO

O protesto foi organizado pela União de Policias do Brasil (UPB), que pretendia protocolar um pedido de retirada dos policiais da proposta de reforma do governo.

O presidente da Frente Nacional dos Policiais Federais (Fenapef), Luís Antônio Boudens, informou que mantém contato com os demais líderes sindicais para que recuem e não criem confusão com os policiais legislativos. A expectativa de Boudens é de que haja uma "última tentativa de diálogo" com o relator da PEC antes da apresentação do parecer, prevista para hoje quarta-feira (19).

Para a Fenapef, as mudanças propostas pelo governo federal, mesmo com algumas flexibilizações, ainda não agradam às categorias policiais. "A idade mínima não está em discussão para nós. Já temos a previsão de aposentadoria por tempo de serviço, e o governo quer criar uma segunda", disse Boudens, acrescentando que as mobilizações vão continuar se o relatório não for alterado de acordo com as sugestões dos policiais. Para o próximo dia 28 está marcada uma greve geral contra as reformas.

DÉBORA BRITO E LUCIANO NASCIMENTO/ABR

PREVIDÊNCIA SOCIAL

Reforma terá idade mínima de 62 anos para mulher se aposentar

O ministro da Fazenda, Henrique Meirelles, disse que o projeto de reforma da Previdência trará uma diferenciação na idade mínima de aposentadoria para homens e mulheres. "Não há definição ainda, na medida em que o relatório será apresentado, mas a visão do relator é algo que se situa ao redor de 62 anos [para as mulheres; 65 anos para os homens]."

A mudança vai constar do substitutivo elaborado pelo relator da reforma da Previdência, deputado Arthur Maia (PPS-BA), ao texto original enviado pelo governo. Pela proposta original do Executivo, as mulheres teriam acesso ao benefício da aposentadoria a partir dos 65 anos, mesma idade dos homens. A equiparação gerou reação de vários setores e motivou intensa negociação entre o governo e os parlamentares. O parecer deve ser lido hoje na comissão especial da Câmara que debate o tema.

Meirelles esteve reunido hoje, no Palácio da Alvorada, com o presidente Michel Temer, outros ministros e deputados da base aliada do governo. Segundo Meirelles, as mudanças que estão sendo negociadas com o Congresso são necessárias para viabilizar a aprovação de um projeto que assegure a eficiência e eficácia fiscal da reforma. Ele disse ainda que todas as mudanças já estão precificadas, e o governo espera que a reforma se aproxime 80% da proposta original.

"É um reforma que está dentro dos parâmetros que nós definimos como importantes para que o equilíbrio fiscal do país seja restabelecido. Portanto, a negociação é da maior relevância", acrescentou o ministro.

PROCESSO DE DISCUSSÃO

De acordo com o ministro da Fazenda, o projeto está sendo negociado para atender também as demandas dos senadores, e a expectativa é que não haja grandes modificações no texto durante a tramitação no Senado. "O relatório não está pronto. Hoje é uma parte importante do processo de discussão."

Após o café da manhã hoje no Palácio da Alvorada, o deputado Paulo Pereira da Silva(SD-SP), o Paulinho da Força, criticou a idade mínima para aposentadoria e defendeu o prosseguimento das negociações em torno desse ponto. Paulinho disse que, em relação à aposentadoria, a cada dois anos, aumentam-se 11 meses para as mulheres e dois anos para os homens, até chegar a 62 anos para as mulheres e 65 anos para os homens. "O governo tem que continuar negociando para melhorar essa fórmula. Considero que 62 anos para mulheres é muito alto ainda e 65 para homens, inaceitável."

O ministro da Secretaria-Geral de Governo, Antonio Imbassahy, ressaltou que, com as alterações acordadas entre o governo e o relator, aumentou a disposição dos parlamentares para aprovar a reforma. "Pelo que a gente pode perceber, o ambiente modificou-se bastante: há realmente uma expectativa favorável para a aprovação da reforma da Previdência", disse Imbassahy.

PARECER DO RELATOR

A diferenciação na idade mínima entre homens e mulheres também foi incluída pelo relator nas regras de transição. Segundo o relatório preliminar, não há corte de idade para entrar na transição e, neste período, o limite de idade para se aposentar é de 53 anos para a mulher e 55 para o homem.

O chamado pedágio sobre o tempo de contribuição durante a transição seria de 30% e não 50%, como proposto inicialmente. Maia reduziu também de 49 para 40 anos o tempo máximo de contribuição para o trabalhador receber o benefício integral da aposentadoria.

Se o trabalhador exerce atividade considerada de risco, o tempo total pode ser reduzido para 35 anos.

Para os trabalhadores rurais, a idade mínima para se aposentar foi alterada de 65 para 60 anos, com 20 anos de contribuição, em vez de 25 como proposto originalmente pelo governo. A alíquota de contribuição do trabalhador rural também deverá ser reduzida, não podendo exceder 5%, como é feito com o trabalhador urbano de baixa renda.

Segundo a proposta do relator, professores e policiais poderão se aposentar aos 60 anos, com 25 anos de contribuição e 20 anos de exercício de atividade de risco. O relator manteve a proposta de inclusão dos parlamentares no regime geral da Previdência, com previsão de aposentadoria a partir dos 60 anos.

O Benefício de Prestação Continuada (BPC) e a pensão permanecem vinculados ao salário mínimo. No caso das pensões, o relator prevê o acúmulo de aposentadoria e pensão de até dois salários mínimos e, para os demais casos, mantém a possibilidade de opção pelo benefício de maior valor.

A leitura do relatório completo está prevista para amanhã (19) na comissão especial da reforma da Previdência, na Câmara dos Deputados. ANDREIA VERDÉLIO E YARA AQUINO/ABR

ENCONTROS

Oficina em grupo é aposta de juíza para reduzir casos de violência contra mulher

Após a criação da Lei Maria da Penha, há quase 11 anos, o número de denúncias de crimes de violência de gênero tem aumentado em todo o País

ROTA JURÍDICA - Após a criação da Lei Maria da Penha, há quase 11 anos, o número de denúncias de crimes de violência de gênero tem aumentado em todo o País. Até setembro de 2016, de acordo com dados da Secretaria de Segurança Pública e Administração Penitenciária (SSPAP), foram recebidas mais de 10,3 mil queixas de violência doméstica no Estado. Em 2015, esse número chegou a quase 18 mil. Em Itapuranga, a solução para tentar reduzir esse número passa por 12 encontros com duração de cerca de uma hora e meia.

Toda quinta-feira, no auditório do Tribunal do Júri da comarca, homens que respondem a processos relacionados à violência doméstica frequentam a Oficina Terapêutica para Coibir e Prevenir a Violência doméstica contra a Mulher. A presença é obrigatória. Sentados em círculo, os participantes ouvem, falam e trocam experiências. A iniciativa é da diretora do Foro de Itapuranga, juíza Julyane Neves, em parceria com o psicólogo Celso Cruz, que coordena os encontros.

"Diante da constatação do grande número de ações envolvendo violência doméstica na comarca, verifiquei a necessidade de oferecer um tratamento diferenciado aos respectivos casos, com a finalidade de evitar reincidência de atos violentos contra a mulher, tendo em vista que também é papel do magistrado promover ações sociais imediatas voltadas à prevenção de crimes, principalmente desta natureza e gravidade", enfatizou magistrada.

Segundo ela, tudo começa a partir de uma decisão judicial que envolve violência doméstica, em que as mulheres pedem medidas protetivas de urgência previstas na Lei Maria da Penha. Nesta decisão, os agressores, dentre outras condições, ficam obrigados a comparecerem aos 12 encontros.

Iniciado em janeiro, a juíza já chama atenção para a evolução dos agressores que participaram das oficinas. Os quais, de acordo com ela, têm demonstrado grande interesse em participar das oficinas, no intuito de progredirem em suas relações íntimas de afeto. Além disso, Julyane afirmou que não foi verificada reincidência de casos de violência doméstica por parte dos participantes, demonstrando assim um resultado positivo do programa.

RELATOS

Apesar dos homens estarem no local pelo mesmo motivo, não há um perfil bem definido. Os participantes são de todas as classes sociais, várias idades e diferentes profissões. De jovens a idosos – entre 20 a 60 anos. Há estudantes, lavradores, mecânicos, agropecuaristas, pedreiros e desempregados.

O lavrador J.T.M, de 55 anos, se despediu do grupo. Para ele, foi a último dia de oficina. "Eu aprendi muitas coisas. Eles deram uns conselhos bons para a gente", afirmou. "A gente erra, mas agora não vou fazer mais isso", completou. Ele afirma que agrediu a esposa após beber. "Tô aqui porque bebi umas pingas. Eu sou bruto e ela também daí deu no que deu". Apesar de ter sido preso pela primeira vez, ele disse que não é a primeira vez que agrediu a mulher. "Vi que a gente paga quando faz coisa errada. Vendi minha carroça para pagar a fiança. Não faço isso nunca mais. Aprendi aqui a ser menos bruto. Estou saindo outra pessoa", garantiu.

Aos 21 anos de idade, o domador de cavalos J.A.O participa da sua terceira sessão na oficina. Segundo ele, apesar de estar no início, já aprendeu muito. "Estou arrependido do que eu fiz. Ela avançou em mim e eu dei um murro nela. Sou muito estressado, mas aqui estou aprendendo a me controlar. Estou muito mais paciente, mais calmo e sei que vou melhorar ainda mais", contou ele que já passa adiante os ensinamentos aprendidos no curso. "Estava com um amigo numa pamonharia e ele brigou com a namorada. Eu falei para ele não fazer bobeira porque ia sofrer as consequências", contou aos participantes. Ele disse que gosta dos encontros e afirma que é o momento em que pensa em tudo o que fez e fará daqui para frente. "Não sei como será daqui para frente. Não conversamos. Ela está grávida e nossa filha nascerá em junho. Mas de uma coisa eu sei: em mulher a gente não bate e não trai. Você tem que deixar ela no canto dela", finalizou.

Uma discussão com a esposa levou o agropecuarista S.S, de 43 anos, a participar das oficinas. Em seu sétimo encontro, o homem garante que está se "reeducando". Ele vê nos encontros uma oportunidade de crescer a cada dia. "As oficinas estão servindo para nos colocar na linha. Estou satisfeito e agradecido". Oportunidade também aproveitada por A.A.J, de 62 anos. Ele era vigilante e atualmente está desempregado. O idoso tem consciência de que, se não fossem os encontros, não teria condições de receber ajuda profissional. "Sou do modelo antigo e ignorante. Aqui, eu aprendo a pensar antes de agir. Aprendi tantas coisas e hoje eu tenho cabeça para pensar. Estou gostando tanto que, quando acabar, quero continuar participando. Aqui estou tendo a oportunidade de ouvir e aprender, na cadeia eu nunca teria isso", relatou, ao lembrar que está no oitavo encontro.

A rotina do mecânico e lanterneiro, C.J.S, de 35 anos, também mudou. Todas as quintas-feiras, ele participa das oficinas e reconhece que agiu errado ao discutir com a mulher. Reconhecimento que veio somente após o terceiro encontro. "Antes eu não via o meu erro. Sempre achava que eu estava certo. Ouvir foi a maior lição que aprendi desde que estou aqui. Quero trabalhar e viver e nunca mais ser preso. Foi a pior experiência que tive na minha vida. Ou você participa ou vai preso", pontuou, ao relevar que ficou 58 dias preso, em razão da agressão.

OBJETIVO

Julyane Neves frisou que o objetivo do programa é evitar a reincidência por parte do agressor, ou seja, que esse homem volte a agredir uma mulher no âmbito das relações domésticas e familiares, bem como de que ele seja disseminador da ideia de não agressão contra a mulher, na tentativa de prevenir que outros homens sigam por este caminho.

"O diferencial da iniciativa é a conscientização imediata do agressor sobre a gravidade da violência doméstica e familiar, consistindo em uma medida protetiva em favor da mulher, que é constantemente tratada como um objeto de domínio, se tornando alvo de violências de toda sorte, tais como: psicológica, patrimonial ou física", salientou a juíza.

De acordo com ela, a ideia surgiu com base em um projeto do Tribunal de Justiça do Distrito Federal e Territórios (TJDFT), o qual teve conhecimento por meio de um programa de televisão. "Então, quando cheguei na comarca e me deparei com os altos índices de casos de violência doméstica e familiar, notei que este era um local propício para a implantação do programa que se propõe a atender também o homem agressor, a fim de diminuir a reincidência em tais casos", pontuou.

RESPONSABILIZAÇÃO PELOS ATOS

O ponto de partida do trabalho, segundo o psicólogo Celso Cruz, é que os homens tenham consciência e se responsabilizem pelos atos cometidos. Para ele, as pessoas chegam com resistência no grupo, justificam suas condutas e colocam culpa na outra pessoa. "Um método que nos ajuda muito a conseguir a inversão deste modelo cognitivo é a escuta que todos fazem dos outros participantes do grupo, onde trabalhamos a empatia e a resignificação da vivência", destacou.

De acordo com ele, a base do trabalho é melhorar a autoestima, potencializar as condutas positivas, corrigir os comportamentos inadequadas e valorizar os relacionamentos, trabalhando crenças culturais, sociais e individuais. "No grupo, existem pessoas que são usuárias de álcool, dependentes emocionais e outros perfis, que podem trazer dificuldades ao cotidiano dos envolvidos. Mas buscamos não discriminar o participante, levando-o a um ambiente aberto para realizar mudanças significativas em sua vida", salientou Cruz.

Plantão policial

#CPC em ação

ROTAM no combate aos roubos de fazendas, ao porte ilegal de armas, ao narcotráfico e na recaptura de foragidos da justiça

#CONFRONTO
#BANDO DESBARATADO
#4oCRPM MOZARLÂNDIA-GO

- 06 (seis) armas de fogo apreendidas
- 02 (dois) indivíduos presos
- 923gramas de substância entorpecente (maconha)
- 01 (um) indivíduo óbito após confronto

Em ações desencadeadas visando o desbaratamento de bando criminoso que agia nos roubos à fazendas na região do 4o.CRPM, a equipe de ROTAM 9755 estava em patrulhamento tático especial pela cidade de Mozarlândia-GO., quando deparou com local de acesso do bando na Rua Bahia n°180 Centro. Detectou-se indivíduos usando e comercializando entorpecentes no local, sendo abordados e encontrada várias porções de drogas e valores em seus bolsos, e ao proceder a busca /varredura mais drogas foram verificadas, totalizando 923 gramas. Autor contumaz de crimes na região (roubo em fazendas) foi identificado como RONNIE FRUTUOSO LOPES DN 11/09/83 3X155/2X33/180 e estava com alvará de soltura , foi conduzido ao DP de Mozarlândia e foi autuado pelo Artigo 33 da Lei de Drogas.

Em continuidade da Ordem de Operação ROTAM, de busca de armas de fogo de diversos calibres que seriam utilizadas por ladrões de Bancos e fazendas no Interior do Estado, as Equipes do ROTAM 90, ROTAM 9755 e ROTAM 20 de Posse de algumas informações identificou ''Pedrinho" na região de Mozarlândia, havia outro suspeito de apelido "Tiziu", identificado depois como sendo RAFAEL PRUDENTE DA SILVA dn: 20/01/94 que localizados pelas equipes, relatou que na Região de Araguapaz o ''Paraíba" de nome CARLOS HENRIQUE DA COSTA RIBEIRO autor de vários homicídios na região (pistolagem) e que estava em sua posse um REVOLVER Calibre 38 da Marca Smith e Weson , e uma ESPINGARDA Calibre 22 contendo 10 munições participou do Roubo e saberia onde estaria o restante das armas, o " Paraíba" indicou uma casa abandonada no Centro da Cidade de Mozarlândia e em seu interior, mais precisamente no forro de teto da casa, estava outras três armas longas, sendo uma GAUGE CALIBRE 12, UMA CARABINA 44 contendo 10 munições e UMA CARABINA 28 , produto de roubo a fazenda. Ainda no mesmo bairro, em um terceiro endereço, ao visualizar as EQUIPES vários indivíduos saindo pulando os muros e a equipe de ROTAM 9755, no encalço, detectou alguns deles se homiziando, ao ordenarem para que os mesmos parassem, foram recebidos a tiros por alguns indivíduos armados, sendo que um dos disparos feriu o 1 Sgt Vaz cmt de Equipe, que foi socorrido pelas Equipes, o autor dos disparos foi alvejado sendo identificado como JOSÉ VICTOR LIMA DOS SANTOS, 33/157/129 , foi acionado o Socorro Médico via SAMU 193 que constatou o óbito.

RAI: 2879864.

ROTAM COMANDO, ROTAM 90 e ROTAM 20 apoiaram integralmente toda Ordem de Operação de ROTAM.

RAI: 2879753

ATUALIZAÇÃO

Seja Digital realiza atendimento à população nos terminais de ônibus de Goiânia e Aparecida

Informações para a população sobre o desligamento do sinal analógico de TV e agendamento aqueles que vão retirar do kit gratuito

ERICA SILVA - A Seja Digital, entidade responsável por operacionalizar a migração do sinal analógico de televisão para o digital, realizará de 19 a 30 de abril várias ações nos terminais de ônibus de Goiânia e Aparecida. O objetivo é levar informações para população sobre o desligamento do sinal analógico de TV, verificar se a pessoa tem direito ao kit gratuito e já fazer o agendamento para retirada em um dos 38 pontos de distribuição.

Será montando nos terminais Bandeiras, Cruzeiro, Garavelo, Isidória, Veiga Jardim, Parque Oeste, Araguaia, Maranata, Recanto do Bosque, Vera Cruz, Vila Brasília e Goiânia Viva um estande para distribuição de materiais informativos sobre o processo de desligamento do sinal analógico de TV. Nos locais também estarão presentes promotores que verificarão por meio do CPF ou NIS (Número de Identificação Social) se a pessoa tem direito a retirar o kit gratuito e farão o agendamento para retirada com data e horário marcados.

"É importante a população verificar se tem direito ao kit gratuito. Como são mais de 20 programas sociais do governo federal, muitas vezes a pessoa não sabe se está inscrita em algum projeto. Como a maioria da população utiliza o transporte público, estamos dando esta oportunidade para que seja possível se informar nos terminais de ônibus e já realizar o agendamento para retirada", comenta o gerente regional da Seja Digital, Rommel Sena.

No dia 31 de maio de 2017, o sinal analógico de televisão será desligado em Goiânia e em mais 28 municípios do Estado de Goiás. A programação dos canais abertos de televisão será transmitida apenas pelo sinal digital. Para continuar assistindo à programação, todas as residências da região precisam ter uma antena digital e um aparelho de televisão preparado para receber o sinal digital.

Para mais informações, basta entrar no site www.sejadigital.com.br ou ligar na central telefônica 147 (ligação gratuita).

SOBRE A SEJA DIGITAL

A Seja Digital (EAD - Entidade Administradora de Processo de Redistribuição e Digitalização de Canais TV e RTV) é a empresa responsável por operacionalizar a migração do sinal analógico e digital da televisão no Brasil. Criada por determinação da Anatel, tem como missão garantir que a população tenha acesso à TV Digital, oferecendo suporte didático, desenvolvendo campanhas de comunicação e mobilização social e distribuindo kits para TV digital para as famílias cadastradas em programas sociais do Governo Federal. Também tem como objetivos aferir a adoção do sinal de TV digital, remanejar os canais nas frequências e garantir a convivência sem interferência dos sinais da TV e 4G após o desligamento do sinal analógico.

POLÍTICA

CAE aprova relatório de Caiado que exige mais transparência a empréstimos a estados e municípios

A Comissão de Assuntos Econômicos do Senado (CAE) aprovou, nesta terça-feira (18/04), parecer do senador Ronaldo Caiado (Democratas-GO) em projeto que garante mais transparência a operações de crédito autorizadas pela União para estados e municípios. O projeto vai agora vai a plenário em caráter de urgência.

De autoria do senador Ricardo Ferraço (PSDB-ES), o PRS 45/15 prevê a divulgação das operações de crédito internas e externas no site do Ministério da Fazenda e também devolve a prerrogativa do Senado de avaliação de todos os processos. Na justificativa, o autor lembra que o governo federal passou por um "intenso processo de deterioração fiscal, decorrente de uma postura pouco prudente das autoridades econômicas".

"Estamos corrigindo uma situação que era para ser excepcional, mas virou regra. Foram mais de R$ 30 bilhões autorizados diretamente pela Fazenda e vimos que não existe muitas vezes critério do grau de endividamento de estados e municípios. É uma situação que demonstra como não havia um controle rígido do endividamento das unidades federativas", explicou Caiado.

DA REDAÇÃO

MEIO AMBIENTE

MPF dá prazo para que Goiás apresente dados sobre ampliação de parque no Cerrado

Marcelo Camargo/ABr

O Ministério Público Federal (MPF) instaurou um procedimento administrativo de acompanhamento para cobrar do governo de Goiás uma solução para o impasse sobre a ampliação do Parque Nacional da Chapada dos Veadeiros, uma das principais unidades de conservação do Cerrado.

O governo federal, por meio do Instituto Chico Mendes de Conservação da Biodiversidade (ICMBio), quer ampliar o parque dos atuais 65 mil hectares para 222 mil hectares, segundo critérios de proteção da fauna e da flora da região. No entanto, o governo de Goiás apresentou uma contraproposta para que a área seja ampliada para 90 mil hectares e de forma descontínua, em pedaços, o que, segundo ambientalistas, inviabiliza a conservação do bioma.

O governo goiano argumenta que a ampliação sugerida pelo ICMBio vai prejudicar famílias que vivem na área. De acordo com a Secretaria de Meio Ambiente, Recursos Hídricos, Infraestrutura, Cidades e Assuntos Metropolitanos de Goiás (Secima), há cerca de 500 propriedades na região de provável expansão do parque, e 230 delas não têm posse definitiva, por isso a expansão só poderia ocorrer após regularização fundiária. O número, no entanto, é contestado pelo ICMBio, que diz que apenas 15 edificações na área de ampliação foram encontradas em vistorias técnicas e sobrevoos na área do parque.

A ampliação do parque cabe ao governo federal, mas precisa do aval de Goiás. O MPF agora vai cobrar do governo estadual os dados das famílias que supostamente vivem no território a ser anexado à unidade de conservação federal.

Em portaria divulgada hoje (18), a procuradora da República em Luziânia Nádia Simas Souza dá prazo até 2 de maio para que o governo goiano apresente informações como nome, endereço e CPF "dos 500 proprietários de imóveis inseridos nos trechos de expansão do Parque Nacional da Chapada dos Veadeiros e que supostamente necessitariam ser indenizados caso aprovada a proposta apresentada pelo ICMBio".

A procuradora também pede a relação detalhada "das supostas 230 pessoas que ainda teriam posse definitiva dos imóveis inseridos nos trechos de expansão do parque e que supostamente seriam beneficiados com a regularização fundiária pretendida pelo estado de Goiás".

No pedido, Nádia Simas destaca que o Parque Nacional da Chapada dos Veadeiros foi criado com 625 mil hectares e teve seu território reduzido "de forma a atender aos interesses econômicos de produtores da região". A procuradora também ressalta que a proposta do ICMBio levou em conta a área considerada pela Organização das Nações Unidas para a Educação, a Ciência e a Cultura (Unesco) para o reconhecimento da região como Patrimônio Natural da Humanidade, em 2001.

HISTÓRICO

Criado em 1961 com 625 mil hectares, o Parque Nacional da Chapada dos Veadeiros sofreu sucessivas reduções de tamanho, até chegar aos 65 mil hectares atuais, cerca de 10% da área original. Em 2001, a ampliação para 240 mil hectares chegou a ser decretada pelo ex-presidente Fernando Henrique Cardoso, mas foi derrubada pelo Supremo Tribunal Federal por falhas no processo e não realização de audiências públicas, previstas na Lei do Sistema Nacional de Unidades de Conservação da Natureza (SNUC), que entrou em vigor em 2000. A Agência Brasil entrou em contato com Secretaria de Meio Ambiente, Recursos Hídricos, Infraestrutura, Cidades e Assuntos Metropolitanos de Goiás e aguarda retorno sobre o procedimento do MPF.

PONTOS DE VISTA

Após uma década, especialistas divergem sobre futuro da Lei de Drogas

Ao mesmo tempo que parece ser consensual a necessidade de revisão da Lei de Drogas, existem, entre os especialistas, diferentes pontos de vista

Reprodução

ROTA JURÍDICA - Ao mesmo tempo que parece ser consensual a necessidade de revisão da Lei de Drogas, existem, entre os especialistas no tema, diferentes pontos de vista sobre se a modificação da legislação deveria caminhar na direção da descriminalização dos entorpecentes ou, em sentido contrário, do fortalecimento das sanções, inseridos entre os polos do debate todas as opiniões intermediárias e seus argumentos igualmente fundamentados.

Com opiniões distintas sobre o assunto, três desses especialistas – o promotor de Justiça José Theodoro Corrêa de Carvalho, a coordenadora do Centro de Referência em Drogas e Vulnerabilidade Associadas da Universidade de Brasília, Andrea Gallassi, e o professor Norberto Fischer, pai de menina que depende de tratamento à base de canabidiol – estarão presentes no seminário 10 anos da Lei de Drogas – Resultados e perspectivas em uma visão multidisciplinar. O evento acontece nos dias 25 e 26 de abril no auditório do Superior Tribunal de Justiça (STJ), em Brasília.

ABRANDAMENTO

Segundo o promotor José Theodoro de Carvalho, a Lei 11.343/06 trouxe regras rigorosas para imputação, processamento e execução da pena no caso de tráfico de drogas, que possui natureza constitucional comparada ao crime hediondo. Contudo, de acordo com o promotor, após a declaração de inconstitucionalidade de alguns dispositivos da legislação pelo Supremo Tribunal Federal (STF), houve questionável abrandamento da punição para esses crimes.

"Há processos em que o traficante foi flagrado em atividade de venda e foi apreendida uma arma raspada em seu carro, por exemplo, o que gera uma condenação de um ano e oito meses pelo tráfico privilegiado e uma condenação de dois anos pelo porte de arma de uso restrito", ponderou o promotor, que defende modificações na legislação para adequação da equiparação constitucional da hediondez do tráfico de drogas à interpretação trazida pelo STF.

PAÍS CONSERVADOR

Em outra perspectiva – e como fruto de sua participação em programas de recuperação de pessoas envolvidas com entorpecentes –, a professora Andrea Gallassi considera o Brasil um país conservador no enfrentamento da questão das drogas, que é encarada normalmente como um tema relacionado à polícia, Justiça e segurança pública, e não como uma questão de saúde, economia e cultura.

Para a professora, que considera "urgente" a revisão da Lei de Drogas, a proibição associada à criminalização do usuário contribui para a violência urbana nas grandes cidades e nas regiões de fronteira, situação agravada pela disputa entre organizações criminosas pelo "hipertrofiado e altamente rentável" comércio de entorpecentes.

A mudança do panorama normativo passa, segundo Gallassi, pela observação das práticas bem-sucedidas adotadas por outros países.

"A tendência internacional, e destaco aqui os nossos países vizinhos da América Latina, em especial o Uruguai, está apontando para a compreensão e abordagem deste fenômeno de uma forma que saia da esfera da proibição e passe para a de regulação, justamente pelos resultados trágicos que a guerra às drogas vem acumulando, que contabiliza muito mais mortes do que o uso de todas as drogas juntas, e o 'melhor pior' exemplo que temos no Brasil é o da cidade do Rio de Janeiro", destaca a professora.

NOVAS REGULAÇÕES

Pai de Anny, primeira brasileira a ter, em 2014, autorização judicial para importar medicamento derivado da maconha, o canadibiol, o professor Norberto Fischer vivenciou diariamente os resultados de um debate enfrentado, como apontou a professora Gallassi, sobre o prisma da criminalidade.

Todavia, para ele, apesar dos avanços pontuais que permitiram a atenuação do problema de saúde de sua filha, o Brasil não possui maturidade política, governamental e social para a simples liberação das substâncias para os usuários.

"É necessário avançar, mas me preocupa ter uma possível regulação pautada apenas por valores pessoais de políticos, muitas vezes sem a devida qualificação ou permeada de preconceitos", ponderou Fischer, que defende que a revisão das regulações sobre o tema seja acompanhada por profissionais qualificados, organizações não governamentais e cidadãos interessados.

Segundo o professor, as mudanças legislativas também deveriam abarcar a regulamentação da produção nacional de medicamentos que usam produtos à base de substâncias atualmente consideradas ilícitas e, no caso da maconha, a regulação do autocultivo em situações específicas.

"Precisamos ganhar celeridade nos processos para facilitar e viabilizar os estudos e pesquisas pela academia. Além disso, o tempo das famílias que possuem entes queridos sofrendo é bem diferente do tempo usualmente utilizado para regulamentações ou mudanças de leis. Temos pressa", ressaltou Fischer.

O SEMINÁRIO

No seminário 10 anos da Lei de Drogas, José Theodoro Corrêa de Carvalho, Andrea Gallassi e Norberto Fischer, em conjunto com juristas, antropólogos, médicos e outros profissionais de diversas áreas, discutirão a política de drogas adotada no Brasil e no mundo, as expectativas para uma nova abordagem do tema, as políticas públicas voltadas à assistência de dependentes químicos, o uso medicinal de substâncias proscritas, as questões relacionadas a encarceramento e gênero, bem como aspectos penais e processuais penais na judicialização dos crimes previstos na Lei de Drogas.

O evento, com inscrições gratuitas, é organizado pela Escola Nacional de Formação e Aperfeiçoamento de Magistrados (Enfam) e tem a coordenação científica do ministro Rogerio Schietti Cruz.

FACILIDADE

Procon Goiás faz cálculo de dívida pela internet

Divulgação

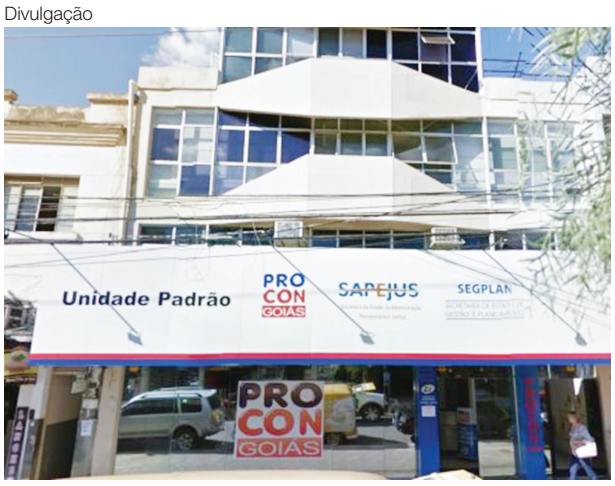

O consumidor que precisa fazer o cálculo das dívidas, para se proteger contra a cobrança excessiva de juros por parte dos credores, pode usar o Procon Web, um canal de atendimento virtual disponível no site do Procon Goiás.

O Procon Web, ferramenta que permite este acesso, é um atendimento não presencial, que permite ao consumidor registrar a solicitação de cálculo de forma simples e rápida, no momento em que desejar, evitando trânsito, fila etc. A qualidade do serviço é a mesma do atendimento presencial na sede do Procon Goiás.

Para acessar o Procon Web, basta o consumidor clicar no link (proconweb.ssp.go.gov.br) e fazer seu cadastro como "consumidor", preencher os campos obrigatórios, como identificação e confirmação de senha. Após aceitar o termo de uso e as condições para fazer o cadastro, é só escolher a opção "cálculo" dentre os serviços disponíveis. Em seguida, o consumidor preenche os detalhes do evento (narrativa do fato/pedido) e, no campo "anexo", deve anexar os documentos de acordo com a demanda.

O Procon Goiás trabalha com o prazo de cinco dias para elaborar o cálculo e enviar o laudo ao consumidor pelo e-mail cadastrado (o documento original fica disponível ao consumidor na sede do órgão). Com o cálculo em mãos, o consumidor tem condições de conhecer o valor real da sua dívida e poderá, com a intermediação de um atendente do Procon Goiás, avaliar as vantagens das propostas oferecidas pelas empresas e negociar sua dívida.

Os cálculos realizados pelo Procon Goiás são amplamente aceitos em ações judiciais e extrajudiciais e em cortes de arbitragem, sendo reconhecidos como instrumento de negociação entre consumidores e fornecedores. Tanto pessoas físicas quanto pessoas jurídicas podem solicitar a realização de cálculos, inclusive para o ingresso de ações revisionais junto ao Poder Judiciário.

Confira a lista de cálculos elaborados pelo Procon Goiás:

Carnês de lojas; Aluguéis em atraso; Reajuste de aluguéis; Reajuste de parcelas de financiamento de imóveis; Parcelas em atraso de lotes, apartamentos e casas; Liquidação antecipada de financiamento; Valores em atraso de cartões de crédito; Valores a reaver no caso de desistência de consórcios; Revisionais de empréstimos ou financiamentos; Atualização de valores de sentença (como danos morais ou materiais determinados pela Justiça); Atualização de valores para restituição – título de capitalização;

Atualização de valores de cheques devolvidos; Cálculo de valores a serem devolvidos ao consumidor no caso de desistência de compras de imóveis novos e usados; Mensalidades escolares em atraso.

O Procon Goiás não elabora cálculos de valores relativos ao Sistema Financeiro da Habitação, crédito educativo, crédito rural e cheque especial.

O Procon Web é mais uma ferramenta à disposição dos consumidores goianos. Caso o consumidor prefira solicitar presencialmente o cálculo, pode dirigir-se aos postos de atendimento nas unidades do Vapt Vupt ou à nossa sede, que fica na Rua 8, nº 242, Edifício Torres, Centro de Goiânia.

ROTA JURÍDICA

EDUCAÇÃO

Livros infantis ganham espaço no mercado brasileiro

Dados do Sindicato Nacional dos Editores de Livros (Snel) mostram que o crescimento de vendas do gênero infantil em 2016, em relação a 2015, foi de 28%

MARIANA TOKARNIA/ABR- Dados do Sindicato Nacional dos Editores de Livros (Snel) mostram que o crescimento de vendas do gênero infantil em 2016, em relação a 2015, foi de 28%. Nesse mesmo período, o mercado geral de livros caiu 9,7%. Os dados tratam dos livros vendidos no varejo, em livrarias, e foram levantados a pedido da Agência Brasil. Hoje (18) é comemorado o Dia Nacional do Livro Infantil, data escolhida em homenagem ao escritor brasileiro Monteiro Lobato, que nasceu neste dia, em 1882.

A empresária Flávia Oliveira, 31 anos, é uma das compradoras. Ela apresentou os livros à filha, Bruna, de 3 anos, desde cedo, antes mesmo de completar 1 ano. Eram livros de páginas mais duras e com imagens que faziam parte do cotidiano. "Como ela ia muito ao zoológico, comprávamos livros com ilustrações de animais, nos quais ela identificava coisas que faziam parte do universo dela".

Segundo Flávia, após ouvir várias vezes a mesma história, Bruna se senta com as bonecas em círculo e conta para elas o que ouviu e o que criou a partir do livro. "Eu acho que se a gente quiser que ela tenha esse interesse por livros quando for maior, tem que criar hábito desde criança, para que seja algo prazeroso. Eu não tive isso. Quando entrei na escola, achava os livros muito maçantes. Eu queria que a leitura trouxesse algo prazeroso para ela", diz.

Embora as vendas tenham aumentado, as obras infantis ainda representam fatia pequena do mercado nacional de livros, 2,8% em 2016 - um aumento em relação aos 2% registrados em 2015.

"É muito importante saber que esses livros tiveram um crescimento, pequeno, mas significativo", diz a secretária-geral da Fundação Nacional do Livro Infantil e Juvenil, Elizabeth D'Angelo Serra. Para ela, os dados, que mostram os livros comprados em livraria, não refletem no entanto todo o acesso das crianças, que ocorre pela escola. As compras das escolas públicas, como não ocorrem no varejo, não entram no cálculo.

"Se pensarmos na maioria das crianças do país, sem dúvida o acesso a livros infantis se dá na escola. Muitas nunca tiveram isso nas próprias famílias, têm pais e mães analfabetos e semianalfabetos".

LIVROS NA ESCOLA

Nos lugares onde se tem acesso à literatura, os efeitos são positivos. Para Márcia Helena Gomes de Sousa Dias, professora do Centro de Educação Infantil (CEI) do Núcleo Bandeirante, região administrativa do Distrito Federal, os livros infantis têm papel fundamental na formação das crianças e ajudam inclusive no processo de alfabetização. A escola, além de ter momentos de leitura dos professores para os estudantes, incentiva as crianças e pegarem os livros, a inventarem histórias a partir das imagens. A intenção é que os livros estejam inseridos em todas as atividades, que se forem brincar, por exemplo, possam usá-los. E aprendam também a cuidar, a colocar no lugar depois de usar.

Os livros, de acordo com Márcia, servem para que as crianças se familiarizem com as letras: "As crianças têm primeiro o trabalho visual. Começam a perceber nos livros de história que algumas letras fazem parte do nome dela, dos pais ou de colegas. É uma pré-alfabetização. Fazem sempre essa conexão, de figuras com letras e depois de letras som, quando lemos para elas".

Além de trabalhar a literatura na própria sala de aula, as escolas podem servir de incentivo para que a leitura chegue à casa dos estudantes.

Um estudo da Universidade de Nova York, em colaboração com o IDados e o Instituto Alfa e Beto, divulgado no ano passado, mostrou um aumento de 14% no vocabulário e de 27% na memória de trabalho de crianças cujos pais leem para elas pelo menos dois livros por semana.

O estudo revelou ainda que a leitura frequente para as crianças leva à maior estimulação fonológica, o que é importante para a alfabetização, à maior estimulação cognitiva e a um aumento de 25% de crianças sem problemas de comportamento.

O estudo foi feito com base na experiência de Boa Vista (Acre), com o programa Família que Acolhe, voltado para a primeira infância, que acompanha as crianças desde a gravidez até os 6 anos de idade.

A leitura é um dos carro-chefe do programa, segundo a gestora das Casas Mães no município - espécie de escolas de educação infantil de tempo integral - do Núcleo Senador Helio Campos, Maria de Lourdes Vieira dos Santos. Cada criança escolhe, na escola, dois livros para levar para casa e ficar com eles pelos próximos 15 dias. Nesse período, devem elas mesmas manuseá-los e pedir que pais ou responsáveis leiam para elas. "A leitura é importante porque, além de aproximar os pais da criança, que têm esse tempo proveitoso junto ao filho, ajuda a criança a desenvolver a oralidade, a mudar o repertório de palavras. Trabalha também o imaginário e a fantasia por meio das histórias que são contadas", diz.

FALTAM LIVROS

Dados do último Censo Escolar, de 2016, mostram que 50,5% das escolas de educação básica têm biblioteca e/ou sala de leitura (esse percentual é de 53,7% para as que oferecem ensino fundamental e de 88,3% no ensino médio). O Brasil tem até 2020 para cumprir a meta de universalizar esses espaços, prevista na Lei 12.244. A legislação, sancionada em 24 de maio de 2010, obriga todos os gestores a providenciar um acervo de, no mínimo, um livro para cada aluno matriculado, tanto na rede pública quanto privada.

A realidade do ensino fundamental e médio se estende ao ensino infantil público, segundo a vice-presidente da União Nacional dos Dirigentes Municipais de Educação (Undime), Manuelina Martins da Silva Arantes Cabral, dirigente municipal de Costa Rica (MS). Ela estima que metade das escolas tenha pelo menos o mínimo de um livro por estudante. "E um livro ainda é pouco, porque os livros, se utilizados, vão se gastando. Além disso, para as escolas envolverem as famílias, precisam que os estudantes levem livros para casa, o que vai demandar mais de um livro".

Segundo ela, muitos municípios não têm condições de investir em livros e dependem de parcerias com o Ministério da Educação (MEC).

Evandro Costa evandro.costa@azetadoestado.com.br

Assim Nascem as Amoras

O artista Pedro Kastelijns lança seu primeiro livro "Assim Nascem as Amoras". O livro reúne uma imersão em seu universo singular de experimentações linguísticas, dentre elas seus desenhos, poesia e música. São 58 páginas que registram, de maneira crua, 3 anos de produção de um artista ultrapassando os limites idílicos da adolescência e adentrando ao mundo adulto. Compondo uma trama sinestésica o livro também acompanha um CD contendo a trilha sonora original da obra, feita pelo próprio. "Assim Nascem as Amoras" chega ao mundo através da "Grafisch Atelier Hidrolands", editora do artista goiano Marcelo Solá em uma pequena tiragem de 300 cópias, todas numeradas e assinadas pelo autor. O lançamento do livro e a primeira exibição do curta será no dia 23/04 (domingo) em Goiânia, no Evoé Café com Livros (localizado na Rua 91, nº 489 - Setor Sul), às 18h.

Biomas Mini Jardins e Terrários

Começou no último dia 06 e segue até dia 29, no Café Cariño (localizado na rua 1136, 530 - St. Marista, Goiânia - GO, 74160-010), a exibição das peças da exposição Biomas Mini Jardins e Terrários. A exposição de André Luiz Farias e Leandro Georges é especializada em mini jardins e terrários, se antes eles eram utilizados em aulas de ciências para ensinar sobre o ciclo da água e o crescimento das plantas, hoje estão inseridos na decoração contemporânea. Em versões simples ou sofisticadas, podem ser usados como adornos de mesas ou estantes, ou onde mais a imaginação sugerir. A marca foi criada especialmente para um público urbano, que não tem muito espaço nem tempo para se dedicar às plantas. Por isso a proposta de mini jardins e biomas. Os terrários fechados são auto-sustentáveis e os abertos fáceis de cuidar. "Junta-se à justificativa funcional o design, pois todas as peças tem um conceito autoral, compondo a decoração do ambiente", explica André Luiz Farias, à frente da marca com o sócio Leandro Georges.

Quinteto de Metais da Orquestra Filarmônica de Goiás apresenta concerto gratuito no Centro Cultural UFG

A primeira apresentação da série Concertos de Câmara acontece no Teatro do Centro Cultural UFG, domingo, dia 23 de abril, às 11h. O concerto conta com o incrível Quinteto de Metais da Filarmônica, composto por Mauro Stahl Junior (trompete), Jader Araújo Mendes Lemos (trompete), Igor Yuri Vasconcellos (trompa), Silar Falcão (trombone) e Adib Corrêa Vera (trombone baixo). A entrada é gratuita e não é preciso retirar ingressos.

Saúde de Kid Vinil piora e fundo é criado para trazê-lo para SP

O estado de saúde do artista é grave e que ele está em coma induzido. Existe uma tentativa de transferir Kid Vinil para um hospital de São Paulo.

O cantor está internado no Hospital e Maternidade São José, em Conselheiro Lafaiete, na Região Central de Minas Gerais. Ele passou mal durante um show na cidade e foi internado na madrugada deste domingo (16) na unidade de saúde.

O produtor do cantor, Márcio de Souza, afirmou que tenta viabilizar uma forma para transferir o cantor para a capital paulista, pois o plano de saúde dele não cobre uma transferência aérea. "Estamos tentando buscar recursos para isso", disse.

Resultados de exames são aguardados para saber o que aconteceu com Kid Vinil, de acordo com o produtor.

Kid Vinil participava de um projeto com outros cantores dos anos 1980, como Kiko Zambianchi e Ritchie, neste sábado em um clube de Conselheiro Lafaiete. O produtor do artista informou que ele foi o primeiro a se apresentar e, depois de sair do palco, começou a passar mal e foi atendido por uma enfermeira no clube. Ele foi socorrido pelo Samu e levado para o hospital.

Souza contou que já retornou para São Paulo e que um irmão de Kid Vinil acompanha ele na cidade mineira. O produtor agradeceu a todos os envolvidos no socorro do artista e afirmou que espera a melhora dele para que possam retornar a Conselheiro Lafaiete e terminar o show.

Campanha para traslado A ideia da família e dos amigos é trazer Kid Vinil para São Paulo, mas o traslado só pode ser feito de helicóptero. Para isso, eles precisam arrecadar cerca de R$ 15 mil.

Quem quiser ajudar pode fazer um depósito em nome da sobrinha do cantor, Raquel Senefonte Carreteio.

Banco Bradesco
Agência: 1742-6
C/c: 0035453-8
CPF: 316.814.478-94

CARREIRA

Nome artístico de Antônio Carlos Senefonte, Kid Vinil destacou-se no cenário musical do rock brasileiro dos anos 1980, com o grupo Magazine. Cantor, radialista, compositor e jornalista, foi vocalista do Verminose, Magazine, Kid Vinil e os Heróis do Brasil, Kid Vinil Xperience.

Sucesso nos anos 80 Nome importante na construção do rock nacional, Antônio Carlos Senefonte, nome de batismo de Kid Vinil, iniciou a carreira com o grupo Verminose, um dos pioneiros do pós-punk no Brasil, que mais tarde mudaria de nome para Magazine.

No começo dos anos 80, a banda alcançou sucesso nacional com hits como "Sou Boy" e "Tic-Tic Nervoso". Em 2015, ganhou a biografia "Um Herói do Brasil", escrita em parceria pelo jornalista Ricardo Gozzi e pelo músico Duca Belintan.

Sem sutiã, Mônica Iozzi sensualiza e rouba a cena na web

Prestes a voltar para a telinha na série "Vade Retro", a atriz Mônica Iozzi, 35, surpreendeu os seus seguidores ao compartilhar um clique para lá de provocante em suas redes sociais.

Na madrugada desta terça-feira (18), a artista da TV Globo apareceu no Instagram sem sutiã e toda sensual em uma cama. "Hoje me fizeram a seguinte pergunta – Você não tem medo?", legendou a ex-apresentadora do programa "Vídeo Show" que recebeu muitos elogios dos fãs virtuais. "Esplêndida demais. Te vereno", comentou um deles. "Que mulherão, uau", opinou outro internauta.

No seu próximo desafio na televisão que estreia hoje, Mônica Iozzi contracenará com o ator Tony Ramos, 68, em um projeto de humor e suspense. "Nos últimos tempos, fiquei muito marcada como apresentadora, que foi uma delícia, vou amar sempre. Mas acho que as pessoas vão se surpreender antes de mais nada. Tomara que seja positivamente", disse ela em uma entrevista.

Isis Valverde defende personagem em 'A Força do Querer': 'Nosso país é super machista'

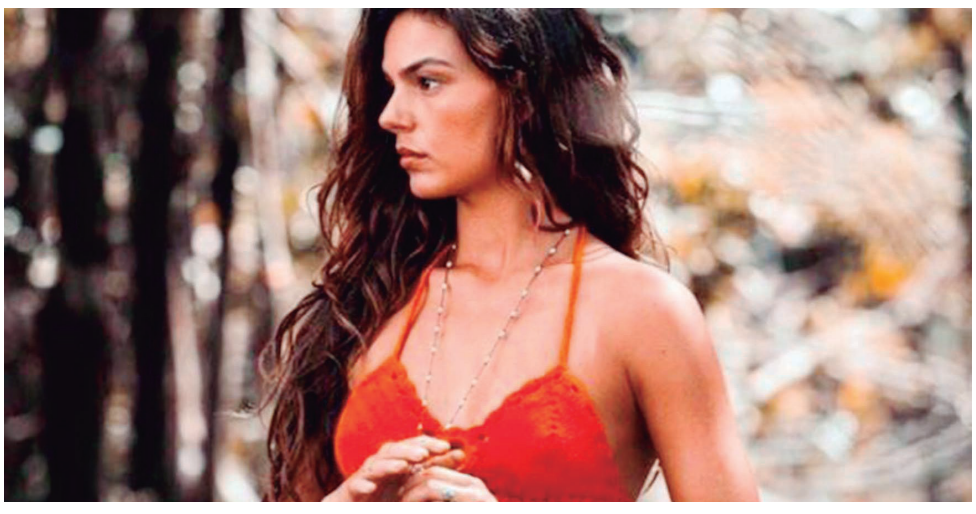

No ar como a impulsiva Ritinha de "A Força do Querer", Isis Valverde defendeu o comportamento da personagem, que costuma fazer tudo o que tem vontade, sem se preocupar com a opinião dos outros. "A Ritinha não arma e nem arquiteta nada. Ela vai no impulso. Muitas vezes acaba se ferrando também, mas tudo o que ela faz é de coração, é da mais pura essência do querer dela. Eu costumo dizer que ela é uma força da natureza mesmo", contou a atriz em entrevista ao "F5".

Isis Valverde também revelou que é diferente da personagem, mas gostaria de ser livre como ela. "Queria eu! Mas vivemos sob regras sociais, sob uma ética e sob uma moral, no nosso país, que é super machista. Então se a gente sair brincando por aí, vai acabar se machucando, e acho que ultrapassando também o limite do outro", explicou.

Feminista declarada, Isis Valverde explicou a importância da luta pela igualdade entre homens e mulheres. "Costumo dizer que o feminismo não é a busca do ódio pelo homem, e sim pela igualdade de direitos. Quando eles entenderem que eles vão ganhar com isso, quem sabe as coisas não mudam. Acredito que estamos batalhando por isso. E a gente não pode largar o osso", afirmou a atriz.

In Foco

■ **Leonardo Arruda**
@leonardoarrud
leoarru@gmail.com

Franquia

Os empresários Rafaela Guimarães e Jaison Barbiere vão receber convidados nesta quarta-feira, 19, durante o coquetel de inauguração da franquia da empresa Akmos, no Setor Oeste. A sócia fundadora Carolina Saraiva e o presidente executivo do grupo Akmos, Claudio Apolinário estarão presentes no evento. A empresa trabalha com mais de 300 produtos para saúde e bem-estar como cosméticos, suplementos e roupas fitness.

Opus entrega Casa Opus Vaca Brava

Marilia Mesquita, Clebio Filho e Dayane Caetano. Executivos da Opus receberam cem dos melhores consultores imobiliários da cidade para a entrega do empreendimento Casa Opus Vaca Brava, na última quinta-feira (11). O Casa Opus Vaca Brava, empreendimento residencial de alto padrão com localização e vista privilegiada do Parque Vaca Brava. O empreendimento é o maior e último edificado junto ao parque, na T-5, um dos mais belos cartões-postais da cidade. A torre única composta por 33 unidades, uma por andar com quatro suítes cada, possui metragens de 356 m² a 712 m² e conta o maior apartamento decorado disponível na cidade com 528 m².

Jantar

Os empresários Sirley Camargo e Alan Francino recebem convidados para conhecer em primeira mão os detalhes sobre o show "Seu Jorge Sunset". O jantar acontece nessa quarta-feira (19/04), no stand do Euro Park, no Park Lozandes, em Goiânia. O Manakai é quem assina o buffet do evento. O "Seu Jorge Suset" acontece no dia 13 de maio (sábado), a partir das 16 horas, no Euro Park Residencial. O cantor e compositor Seu Jorge desembarca na cidade para apresentar musicas da sua carreira que mesclam samba, funk, groove e arranjos originais. Seu Jorge fez sucesso com músicas como "Quem Não Quer Sou Eu", "Amiga da Minha Mulher" e "Burguesinha", "Motoboy", entre outras.

Baile do Zeh Pretim será realizado pela primeira vez em Goiânia

Empresário polivalente, o DJ Zeh Pretim é responsável pelas festas mais badaladas do verão no Brasil. O evento será no Country Clube de Goiás em maio. Zeh Pretim te espera na pista, este é um dos lemas do baile mais famoso do Brasil – o Baile do Zeh Pretim. Um dos DJ's mais requisitados da noite carioca, ele criou a festa em uma edição especial de aniversário, em 2011, e agora chega pela primeira vez em Goiânia, no dia 13 de maio, no Country Clube de Goiás. O tema do evento é Paz, amor & surra de vibe.

Cerimonialistas julgam melhor história de amor

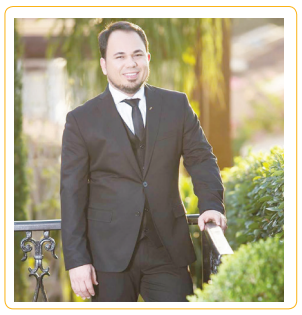

Os cerimonialistas Juliana Moura, Sávio & Sônia, Alexandre Lozi e Fernanda Neves fazem parte do júri que vai escolher a melhor história de amor no Instagram com a hashtag #QueroUmVestidoDoAtelierFernandoPeixoto. A promoção está sendo articulada desde o início do mês de abril pelo estilista Fernando Peixoto e está mobilizando as noivas goianas. O artista vai presentear a noiva que compartilhar a melhor história de amor, com a locação de um vestido com valor de até 10 mil reais. O último dia para fazer a publicação é em 30 de abril (domingo) e o resultado será divulgado em 8 de maio (segunda-feira).

Destaque

Raphael Leão é Psicoterapeuta Holístico / Homeopata Mestre Advanced em Reiki é formado em Homeopatia pela Universidade Federal de Viçosa; Florais de Bach pela Unipaz; Fitoterapia Chinesa com Fernando Braga; Terapeuta Holística pela Cooperart: Espaço de Convivência Holística; Psicoterapia Holística pelo Sindicato dos Terapeutas. Conheça mais sobre os trabalhos realizados por esse grande profissional pelas redes sociais: ms-raphaelleao www.raphaelleao.com

ESPORTE

Força Atlética volta às quadras hoje

Equipe feminina juvenil participa da Copa Centro-Oeste, em Trindade

Fotos: Randes Nunes

Equipe Juvenil da Força Atlética

Cejane Pupulin - Após vencer a Copa Anápolis, no feriado da Semana Santa, o time juvenil do Força Atlética/ Estácio de Sá volta as quadras para participar da Copa Centro-Oeste, evento promovido pela Confederação Brasileira da Handebol. A competição será entre os dias 19 e 23 de abril, no Ginásio de Esportes Armando Greco, em Trindade.

O primeiro colocado da Copa Centro-Oeste se classifica para o Campeonato Brasileiro Juvenil, que realizado em junho, em São Paulo.

O time será comandado pela técnica Anelena Garcia e entrará em quadra com as pivôs Anna Klara Siqueira Santos e Maria Júlia Netto Rezende; as goleiras Barbielly Bispo Cabral, Mariana Inácio da Silva, Marjorie Cristina Bizachi. Como armadora direita estarão Anna Luiza Oliveira Robson e Geovana Borges Santos; já na esquerda as atletas Giovana Ferreira Vaz, Khetanny Daiany Andrady Gomes, Lorraine Carvalho Ferreira e Yasmin Rodrigues Melo e na armação central, Camila Netto Rezende. Na ponta esquerda Esabele Sacramento Carnelosso e Lívia de Paula dos Reis e Silva e na direita Thais Rosa Arruda.

Confira a tabela de jogos da Força Atlética:

Data	Horário	Partida
19.04 **(quarta-feira)**	15h30	Força Atlética/ Estácio de Sá X Beta Handebol (GO)
20.04 **(quinta-feira)**	15h30	Força Atlética/ Estácio de Sá X JR-98/P. Sul (DF)
21.04 **(sexta-feira)**	15h30	Força Atlética/ Estácio de Sá X A.D.A.C (MS)
22.04 **(sábado)**	10h30	Força Atlética/ Estácio de Sá X Ascah/ Caçu (GO)
23.04 **(domingo)**	10h30	Força Atlética/ Estácio de Sá X ACVHB/ F.V.B. Brasil/ C. Verde (MS)

Premiação Equipe Juvenil da Força Atlética

A EQUIPE

A Associação Cultural e Esportiva Força Atlética desenvolve em Goiânia e na região metropolitana o trabalho de handebol feminino de alto rendimento, com treinamento de equipes na categoria de base, cadete, juvenil, júnior e principal.

Desde 2007, a Força Atlética também desenvolve projeto social com o atendimento de alunos de redes públicas de educação. A ação é voltada para crianças e pré-adolescentes, oferecendo inclusão, esporte e aulas transversais sobre meio ambiente e combate às drogas.

GOIÂNIA

Cultura prepara retomada de projetos de destaque nacional

Festival Goiânia Canto de Ouro já volta em maio e as negociações para a 7° edição do Goiânia em Prosa e Verso ainda este ano já estão avançadas

Divulgação

VALÉRIA ALMEIDA - A Prefeitura de Goiânia, por meio da Secretaria Municipal de Cultura (Secult), está se preparando para retomar projetos culturais que colocaram Goiânia em destaque nacional, como o Festival Internacional de Cinema (Festcine), o Festival Internacional de Artes Cênicas Goiânia em Cena, o Canto de Ouro e o Projeto Goiânia em Prosa e Verso. Já nos primeiros meses de gestão do prefeito Iris Rezende, o secretário de Cultura, Kleber Adorno, reuniu-se com artistas e representantes das diversas áreas culturais para discutir e estabelecer os parâmetros para o resgate dos projetos que foram esquecidos nos últimos anos.

O primeiro a ser retomado será o Goiânia Canto de Ouro. Consolidado como o maior festival de MPB em Goiás, o projeto foi criado em 2005 e paralisado na gestão passada. A 7° edição do festival já tem data de estreia, definida durante reunião entre o secretário Kleber Adorno, cantores e músicos goianos na sede da Secult, na semana passada. A partir do dia 18 de maio, o Centro Municipal de Cultura Goiânia Ouro vira ponto de encontro entre músicos e público com o objetivo de estimular o talento, democratizar o acesso à boa música e desvelar a cultura goianiense. Serão 13 semanas de shows, realizados às quintas, sextas, sábados e domingos, com apresentações de mais de 70 artistas por semana. A programação será divulgada nos próximos dias.

Os artistas parabenizaram a iniciativa da prefeitura que, mesmo diante das dificuldades financeiras, se esforça para atender a demanda do setor cultural. "Esse festival é uma oportunidade de mostrar nosso trabalho, que já tem recebido o apoio das leis de fomento, e também um momento de intercâmbio para os artistas", definiu o músico e produtor cultural Luiz Chaffin.

Também este ano, a prefeitura retoma o Goiânia em Prosa e Verso com o objetivo de estimular a escrita e a leitura de obras literárias. Em parceria com a PUC Goiás e Editora Kelps, centenas de livros escritos por autores consagrados e ingressantes na carreira literária são lançados simultaneamente. 'O Goiânia em Prosa e Verso ficou cinco anos paralisado, mas firmamos, em fevereiro, convênio com as nossas parceiras para a edição e impressão de centenas de livros, dando voz àqueles que desejam expressar-se culturalmente por meio literário', ressaltou o secretário Kleber Adorno.

De acordo com o secretário, a atual gestão encontrou a Secult sem nenhum recurso disponível. 'A situação é crítica, mas garanto que vamos colocar tudo para funcionar e, em breve, Goiânia voltará a ser destaque na área cultural', disse, acrescentando que o prefeito Iris Rezende está concentrando todos os esforços para retomar também, em breve, o Festival Internacional de Cinema (Festcine), o Festival Internacional de Artes Cênicas (Goiânia em Cena), Chorinho e do Sons de Mercado.

QUINTA CULTURAL

Volta com programação estendida

Após o sucesso em 2016, o Quinta Cultural retorna em novo local e horário e com programação estendida. O evento, que no ano passado começava às 17 horas, leva para o Setor Comercial Sul atrações musicais e gastronômicas a partir do meio-dia. A primeira edição de 2017 será na quinta-feira (20), em frente ao Shopping Pátio Brasil.

Organizado pela Secretaria do Trabalho, Desenvolvimento Social, Mulheres, Igualdade Racial e Direitos Humanos, o projeto ocupa o espaço público com música, comida e lazer ao ar livre.

"Neste ano, definimos que vamos começar mais cedo para atender o público no horário do almoço também", explica o secretário adjunto do Trabalho, Thiago Jarjour. A mudança de lugar foi pensada após o sucesso da edição em setembro, que trouxe retorno positivo em relação à facilidade de acesso.

Para a primeira edição deste ano, haverá uma variedade gastronômica com food trucks e food bikes. Na programação musical, a compositora e multi-instrumentista Ana Sucha anima a hora do almoço com canções autorais que vão do folk romântico ao rock and roll.

À noite, sobe ao palco a banda Supersonic, formada por Eduardo Pastore, Túlio Sales, Caio Lages, Otoniel Miranda e Eduardo Pastore. O grupo fará um show marcado pelo indie e rock contemporâneo.

Também se apresentarão os roqueiros Rodrigo Lima (vocal), Marcelo Buteri (guitarra) e Gustavo Buteri (baixo), da Banda Eleffante.

O Quinta Cultural surgiu em meio a um conjunto de iniciativas do governo de Brasília que visam revitalizar o Setor Comercial Sul, levar movimento de pessoas e tirar o estigma negativo daquela região.

Divulgação

CRÉDITO
PARA CARROS E IMÓVEIS
Capital de Giro? Nós temos a solução!
Créditos c/ garantia imobiliária. Valores a partir de R$ 100.000,00 até 5 Milhões. Para capital de giro, compra de imóveis.
Temos planos c/ parcelas fixas com taxas a partir de 1,56 ao ano.

CRÉDITO	PARCELA
R$ 15.000,00	R$ 230,63
R$ 50.000,00	R$ 356,78
R$ 95.000,00	R$ 670,28
R$ 120.000,00	R$ 846,67
R$ 200.000,00	R$ 1.260,00
R$ 500.000,00	R$ 2.437,70
R$ 700.000,00	R$ 3.412,77

Compra, construção, reforma e quitação de imóveis, trabalhamos com consórcio.
3092-8373
99107-3190
RUA 20 Nº 1115 CENTRO - GOIÂNIA

HORÓSCOPO

Áries *(21 mar. a 20 abr.)*
O dia enfatiza as finanças e uma atitude mais sensata diante dos acontecimentos. Pode estar havendo dificuldades de comunicação nos seus relacionamentos. Procure deixar as coisas claras para evitar problemas, ariano.

Touro *(21 abr. a 20 mai.)*
A presença de Lua e Mercúrio em seu signo acentua a necessidade de unir mais a emoção e a razão. O momento é desfavorável para questões financeiras, pois não há uma percepção do valor correto das coisas.

Gêmeos *(21 mai. a 20 jun.)*
Agora temos o planeta Vênus, em movimento pelo seu signo, em contato desafiador com Netuno. Pode estar havendo uma dissolução de antigas expectativas emocionais e profissionais. É hora de acordar para o que está realmente acontecendo.

Câncer *(21 jun. a 21 jul.)*
Perceba que é a fé e a intuição que lhe inspiram, canceriano. Fortes aprendizados sobre as questões espirituais que regem o amor e os relacionamentos. Um belo momento para perceber quem são as pessoas com quem você realmente se sintoniza.

Leão *(22 jul. a 22 ago.)*
Um dia importante para a carreira e para as realizações e objetivos dos leoninos. É importante agir com constância, solidez e maturidade, leonino. Pode haver situações confusas envolvendo as amizades e as finanças.

Virgem *(23 ago. a 22 set.)*
Invista em conhecimento e em viagens e ampliação de horizontes. O dia pede uma atitude mais serena diante de contratempos. Pode estar havendo dificuldade em fatores ligados à carreira e aos relacionamentos.

Libra *(23 set. a 22 out.)*
Você está mais consciente das transformações que recentemente fez. A fase é importante para unir talentos, recursos e potenciais. Pode estar se enganando em relação ao valor de algo ou alguém.

Escorpião *(23 out. a 21 nov.)*
É hora de se sentir mais sintonizado com as pessoas, escorpiano. Pode haver algumas decepções no terreno afetivo e da intimidade. Atenção com o que você está compartilhando com as pessoas. Um momento de inquietação nos relacionamentos.

Sagitário *(22 nov. a 21 dez.)*
Dificuldade de atender as próprias demandas e as de pessoas próximas a você. É necessário que diga não a certas pessoas para que possa dizer sim a si mesmo. O momento é importante para continuar perseverando em seus objetivos profissionais.

Capricórnio *(22 dez. a 20 jan)*
Estar mais ciente de seus sentimentos é o desafio deste momento. Pode haver algumas situações desagradáveis envolvendo o trabalho. É necessário contornar as dificuldades com diálogo e flexibilidade.

Aquário *(21 jan. a 19 fev.)*
Em família, as coisas podem se apresentar com mais solidez e estabilidade. Na vida afetiva e financeira, é preciso ter muito cuidado para não se decepcionar. Não misture emoções e finanças, nativo de aquário.

Peixes *(20 fev. a 20 mar.)*
O planeta Netuno faz, agora, contato desafiador com Vênus, pisciano. Sensação de cansaço diante das demandas emocionais e familiares. Saiba dizer não, pois não lhe cabe atender a todas expectativas alheias.

QUADRINHOS

Enquanto isso...

Willtirando

BESTEIROL DO SEU DEDÉ

O que o cavalo foi fazer no orelhão? Passar um trote...

PASSATEMPO

PALAVRAS CRUZADAS DIRETAS

www.coquetel.com.br © Revistas COQUETEL

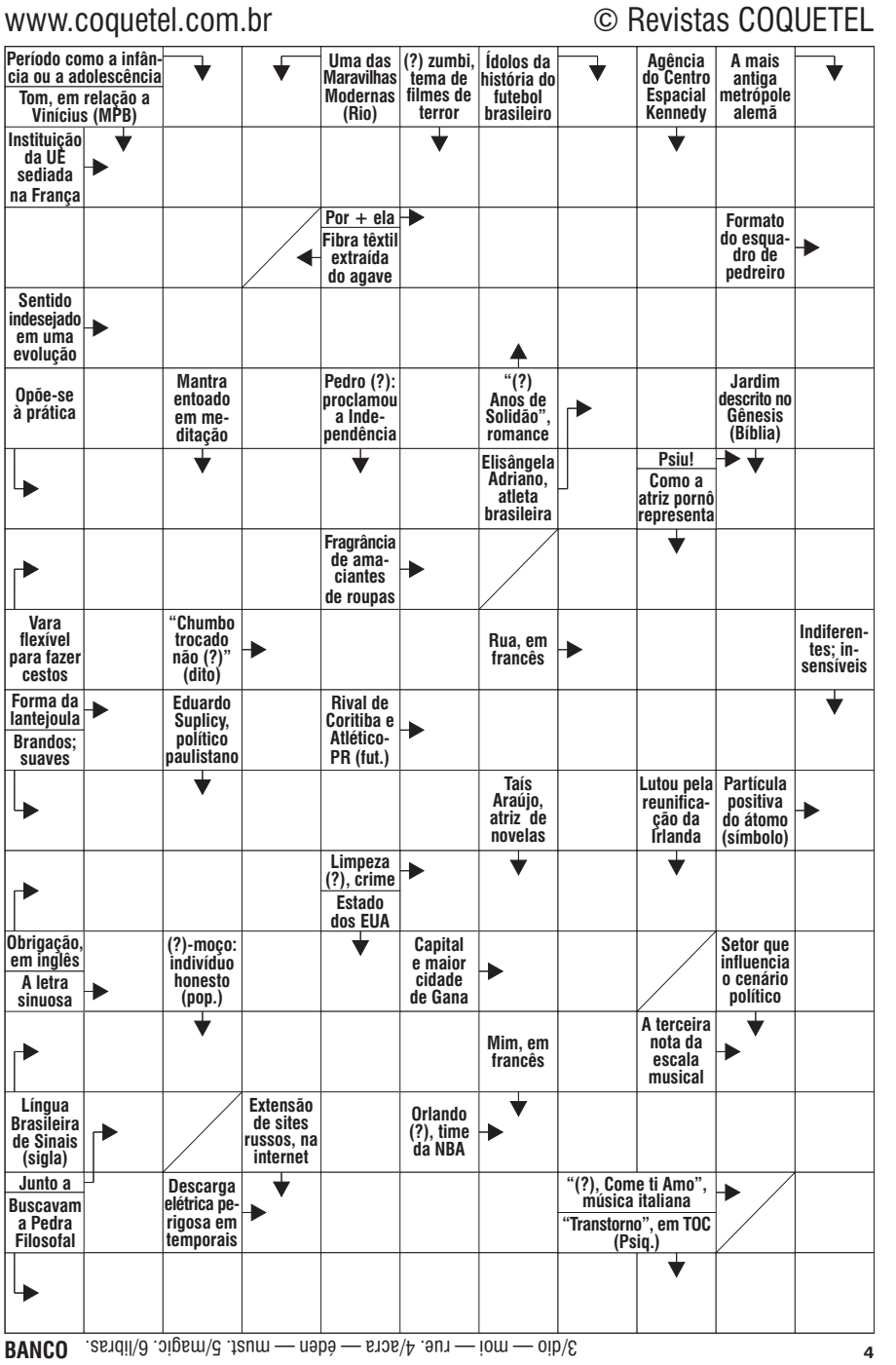

BANCO 3/dio — moi — rue. 4/acra — éden — must. 5/magic. 6/libras. 4

Solução

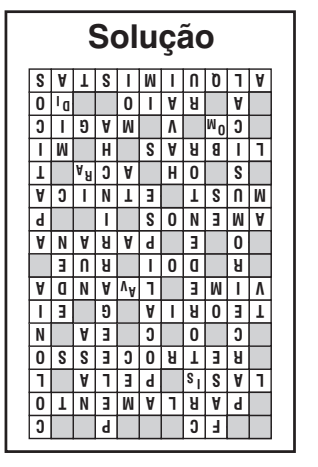

TRABALHO

Prospera já distribuiu cerca de R$ 980 mil em microcrédito neste ano

Gabriel Jabur/Ag. Brasília

O secretário adjunto do Trabalho, Thiago Jarjour, entregou a carta de crédito a Maria de Jesus Oliveira Costa, que trabalha com confecção de peças íntimas infantis e adultas

Valor engloba os três primeiros lotes do programa, que nesta terça-feira (18) começou a entregar mais 49 cartas de crédito

Samira Pádua/Ag. Brasília - Mais 49 microempreendedores começaram a receber, nesta terça-feira (18), cartas de crédito do Prospera para investir no próprio negócio. Na área urbana, são 29 beneficiados, no valor total de R$ 302.605, e na rural, dez, com R$ 160.664,80.

As entregas fazem parte do terceiro lote do programa neste ano e somam R$ 463.296,80. Com isso, R$ 979.464,20 já foram distribuídos em microcrédito produtivo neste ano. Em 2017, a meta da Secretaria do Trabalho, Desenvolvimento Social, Mulheres, Igualdade Racial e Direitos Humanos é liberar R$ 11 milhões por meio da iniciativa.

Na manhã desta terça, microempreendedores da área urbana estiveram no auditório da Secretaria Adjunta do Trabalho, no Setor Comercial Sul, para receber as cartas das mãos do secretário adjunto do Trabalho, Thiago Jarjour.

O gestor aproveitou a ocasião para divulgar o programa Qualifica Mais Brasília, iniciativa do governo de Brasília que oferece cursos gratuitos a distância.

No auditório praticamente lotado, alguns eram veteranos no programa, e outros pegavam o microcrédito pela primeira vez, como Daniele Batista dos Santos, de 33 anos. Moradora de São Sebastião, ela percorre o DF para vender cosméticos e prestar serviço de manicure e de depilação.

Os instrumentos ficam no carro que a acompanha nessa jornada de segunda a sexta-feira, e o crédito obtido pelo Prospera a ajudará na compra de produtos, de uma maca para depilação e na troca da cadeira utilizada nos trabalhos de manicure.

Daniele pensa em expandir o negócio e criar empregos. "Como eu trabalho sozinha, minha expectativa, como o mercado está crescendo, é contratar uma pessoa", contou ela, que soube do programa por meio de amigas que, como ela, pegaram as cartas de crédito hoje.

Quem também buscou o Prospera e obteve a carta nesta terça-feira (18) foi a microempreendedora individual Maria de Jesus Oliveira Costa, de 50 anos. Na Estrutural, ela trabalha com confecção de peças íntimas infantis e adultas.

O microcrédito produtivo será utilizado para capital de giro, com a compra de matéria-prima para o negócio. "Não tenho cartão de crédito nem cheque, e comprando à vista vou ter desconto", destacou a microempreendedora, que antes trabalhava em uma loja alugada e agora atua na ampliação do negócio na própria casa.

O QUE É O PROSPERA

O Prospera é um programa de microcrédito produtivo orientado da Secretaria do Trabalho com o apoio do Banco de Brasília (BRB) e da Empresa de Assistência Técnica e Extensão Rural do Distrito Federal (Emater-DF).

É voltado para empreendedores urbanos do setor informal (como autônomos), micro ou pequenas empresas, artesãos, cooperativas de trabalho e produção individual. Na área rural, o microcrédito produtivo orientado ajuda cooperativas e produtores familiares.

Entre as vantagens está a baixa taxa de juros. No campo, as taxas são de 2% ao ano para custeio e de 3% para investimento. Na cidade, o índice é de aproximadamente 0,7% ao mês para capital de giro e para investimento.

Os recursos saem do Fundo de Geração de Emprego e Renda do DF, e não há cobrança de taxa de abertura de crédito, de Imposto sobre Operações Financeiras (IOF) ou outros tributos.

Duas cartilhas produzidas pela Secretaria do Trabalho (uma para público urbano e outra para o público rural) trazem mais informações sobre o programa.

COMO SOLICITAR O PROSPERA

Todas as agências do trabalhador podem auxiliar com informações, mas os pedidos de crédito são feitos nas unidades do Plano Piloto (Setor Comercial Sul, Quadra 6, Lotes 10 e 11) e de Taguatinga (Avenida das Palmeiras, Quadra C4, Lote 3).

Essas duas unidades operam o programa de microcrédito do governo de Brasília. O funcionamento é de segunda a sexta-feira, das 8 horas ao meio-dia e das 14 às 18 horas.

No caso da área rural, deve-se procurar um dos postos da Emater-DF. O atendimento também é de segunda a sexta-feira, das 8 horas ao meio-dia e das 13 às 17 horas.

DISTRITO FEDERAL

Mutirão de combate ao Aedes aegypti foi adiado para 19 de maio

Divulgação

Prédios e escolas públicas do Distrito Federal passarão por inspeção de combate ao Aedes aegypti, transmissor da dengue, da febre chikungunya e do zika vírus, em 19 de maio. A data anterior, 28 de abril, foi alterada devido à convocação nacional para uma greve geral.

A nova data foi definida nesta terça-feira (18) na reunião dos integrantes da Sala Distrital de Comando e Controle para o Combate ao Aedes Aegypti, no Quartel do Comando-Geral do Corpo de Bombeiros Militar.

De acordo com o diretor de Vigilância Ambiental da Secretaria de Saúde, Denílson Magalhães, a força-tarefa vai percorrer os prédios públicos do Eixo Monumental. Porém, o grande foco são as escolas. "Precisamos mudar os hábitos da comunidade e acreditamos que os estudantes são peças fundamentais para atingirmos nosso objetivo", destaca.

"Com o fim da greve dos professores, vamos mobilizar as 14 regionais de ensino", garante a assessora da Subsecretaria de Educação Básica da Secretaria de Educação, Paula Ribeiro. "Nossa estratégia é ter representantes das escolas capacitados para atuar no cotidiano das unidades de ensino", completa.

O planejamento da sala prevê monitoramento semanal das ações executadas nas escolas.

ÍNDICES DA DENGUE CONTINUAM EM QUEDA

Conforme aponta o Informativo Epidemiológico nº 15, divulgado pela Secretaria de Saúde em 12 de abril, foram registrados 975 casos de dengue em residentes do DF — bem abaixo dos 12.648 do mesmo período no ano passado.

Magalhães atribui a queda significativa às campanhas para recolhimento de entulhos do governo de Brasília, como ocorre durante as edições do Cidades Limpas. "Com a chegada da seca em meio à crise hídrica, nosso receio é com o armazenamento de água pela população", enfatiza o diretor. "No ano passado, registramos esse fato em cinco regiões. Neste ano, já são 12."

Para os órgãos públicos, a secretaria disseminará o uso de um aplicativo do Ministério do Planejamento, Desenvolvimento e Gestão. Gratuito, o sistema para celulares buscar tornar mais ágil o combate ao mosquito.

A ferramenta foi desenvolvida em parceria por pesquisadores do Instituto Alberto Luiz Coimbra de Pós-Graduação e Pesquisa em Engenharia da Universidade Federal do Rio de Janeiro (Coppe-UFRJ); pela empresa nascente Lemobs, da Incubadora de Empresas da Coppe; e pelo ministério.

Também participam da mobilização a Subsecretaria de Proteção e Defesa Civil, da Secretaria da Segurança Pública e da Paz Social; a Casa Civil; o Serviço de Limpeza Urbana (SLU) e o Exército Brasileiro.

PRÓXIMA AÇÃO PROGRAMADA

Em 28 de abril, a Empresa de Assistência Técnica e Extensão Rural do Distrito Federal (Emater-DF) fará ação no Gama em propriedades voltadas para a agricultura familiar. Mutirão semelhante está previsto para São Sebastião, com data a ser definida.

Ádamo Araujo

FERIADO

Veja o que abre e o que fecha no aniversário de Brasília

Horário de serviços públicos será diferenciado no feriado de 21 de abril. Delegacias atenderão em regime de plantão. UPAs funcionarão normalmente

Divulgação

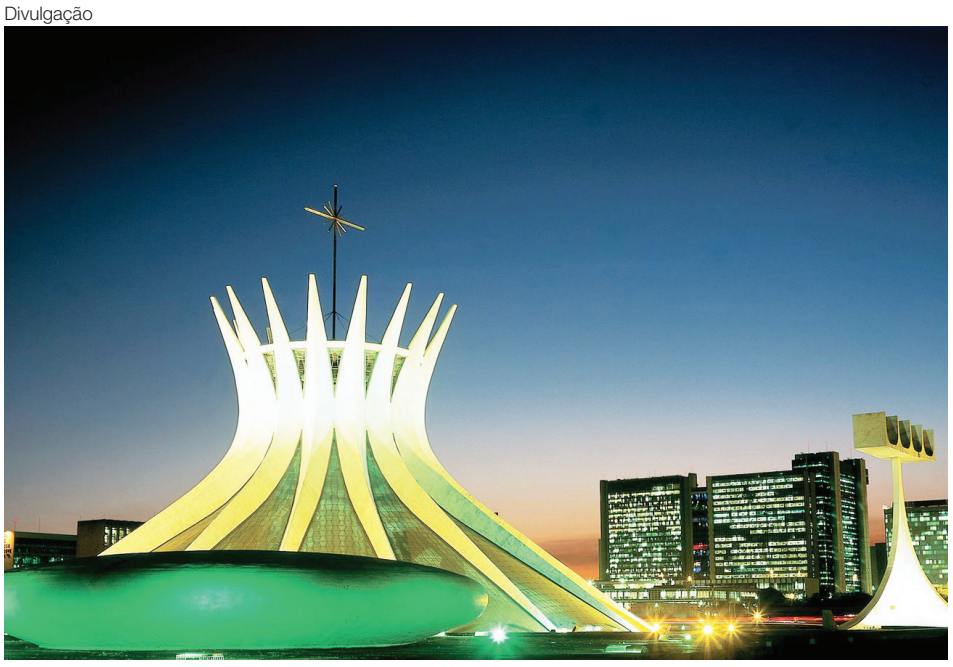

Ag. Brasília - Serviços públicos e pontos turísticos e de lazer terão esquema especial de funcionamento no feriado desta sexta-feira (21) — aniversário de Brasília e Dia de Tiradentes, o mártir da independência do Brasil.

Os órgãos de saúde, por exemplo, atenderão apenas a casos de emergência. As delegacias de Polícia atuarão em regime de plantão.

Embora a Polícia Civil esteja em esquema de plantão, a Delegacia Eletrônica e o atendimento telefônico pela central 197 ficarão disponíveis 24 horas.

As unidades de pronto-atendimento (UPAs) e as emergências dos hospitais funcionarão normalmente. Centros de saúde e ambulatórios estarão fechados.

BRB

As agências do Banco de Brasília (BRB) e as unidades do BRB Conveniência estarão fechadas na sexta-feira (21).

HEMOCENTRO

A Fundação Hemocentro de Brasília não abrirá na sexta (21). No sábado (22), haverá atendimento normal, das 7 às 18 horas. Aos domingos o Hemocentro é fechado. A instituição fica no Setor Médico-Hospitalar Norte, Quadra 3, Conjunto A, Bloco 3 (Asa Norte). Mais informações pelo telefone 160, opção 2.

NA HORA

Os postos do Na Hora estarão fechados na sexta (21) e no sábado (22). Aos domingos não abrem.

SECRETARIA DE FAZENDA

Na sexta (21), as agências da Secretaria de Fazenda e o atendimento telefônico pela central 156, opção 3, não funcionam. O atendimento virtual para dúvidas e solicitações estará disponível, mas as respostas serão dadas posteriormente.

Emissões de segunda via para pagamento de impostos poderão ser feitas normalmente pelo portal da Secretaria de Fazenda.

SAÚDE

Emergências e UPAs abrem normalmente. Ambulatórios e unidades básicas de saúde ficarão fechadas.

DETRAN-DF

Os postos de atendimento do Departamento de Trânsito do Distrito Federal (Detran-DF) não abrem na sexta-feira (21). Haverá plantões apenas para fiscalizações.

SEGURANÇA

As delegacias da Polícia Civil funcionarão em regime de plantão na sexta-feira (21) e no sábado e no domingo. A Delegacia Eletrônica e o telefone 197 ficarão disponíveis 24 horas.

ÔNIBUS

No feriado, os ônibus rodarão com a tabela dos domingos — com 40% da frota. No sábado e no domingo, valem as escalas normais. De acordo com a demanda, poderão ser reforçadas, na sexta (21) e no domingo (23), as linhas que atendem a Rodoviária do Plano Piloto até a 1 hora do dia seguinte, além das linhas do serviço corujão. No sábado (22), a permissão vai até as 2 horas do dia seguinte.

METRÔ-DF

As estações da Companhia do Metropolitano do DF (Metrô-DF) ficarão abertas na sexta-feira (21), das 7 às 23 horas. No sábado (22) e no domingo (23), os trens circulam normalmente: das 6 às 23h30 e das 7 às 19 horas, respectivamente.

CATETINHO

(Km 0, BR-040, Gama). Funcionará normalmente na sexta (21), das 9 às 17 horas.

(61) 3338-8803

JARDIM BOTÂNICO

(Área Especial, Setor de Mansões Dom Bosco, entrada pela QI 23 do Lago Sul). Abrirá normalmente na sexta-feira (21), das 9 às 17 horas. A entrada custa R$ 5 por pessoa. Crianças de até 12 anos, idosos (pessoas acima de 60 anos) e pessoas com deficiência não pagam ingresso.

De terça-feira a domingo, das 7 às 8h50, é permitida a entrada sem cobrança de ingresso somente a pedestres e ciclistas.

JARDIM ZOOLÓGICO

(Avenida das Nações, L4 Sul). Será aberto normalmente durante o feriado, das 8h30 às 17 horas. A entrada custa R$ 10. Crianças de 6 a 12 anos, estudantes, idosos (acima de 60 anos), professores e beneficiários de programas sociais do governo pagam meia-entrada. Para crianças de até 5 anos e pessoas com deficiência, o ingresso é gratuito.

MEMORIAL DOS POVOS INDÍGENAS

(Eixo Monumental, em frente ao Memorial JK)

Aberto normalmente das 10 às 17 horas.

(61) 3344-1154

MUSEU NACIONAL

(Setor Cultural Sul, perto da Rodoviária do Plano Piloto). Funcionará normalmente na sexta (21), das 9 às 18h30.

(61) 3325-5220 e 3325-6410

MUSEU VIVO DA MEMÓRIA CANDANGA

(Epia Sul, Lote D, Núcleo Bandeirante). Abre normalmente na sexta-feira (21), das 9 às 17 horas.

(61) 3301-3590

TORRE DE TV

(Eixo Monumental, s/n, Jardim Burle Marx).Abre normalmente no feriado, das 9 às 19 horas.

TORRE DE TV DIGITAL

(Estrada Parque Contorno, DF-001, Bairro Colorado, subida para Sobradinho, após a Academia da Polícia Federal). A visitação está suspensa para manutenção.

BIBLIOTECA PÚBLICA DE BRASÍLIA

(EQS 312/313). Está fechada para reforma desde o início de abril.

BIBLIOTECA NACIONAL DE BRASÍLIA

(Esplanada dos Ministérios, próximo à Rodoviária do Plano Piloto)

Estará fechada na sexta-feira (21), mas funcionará normalmente no sábado (22) e no domingo (23).

(61) 3325-6237

CASA DO CANTADOR

(QNM 32, Área Especial, Ceilândia Sul). Estará fechada na sexta-feira (21). No sábado (22) funciona das 8 às 14 horas e fecha no domingo (23).

(61) 3378-5067

CENTRO CULTURAL TRÊS PODERES

(Praça dos Três Poderes, Esplanada dos Ministérios). Estará aberto normalmente na sexta (21), no sábado (22) e no domingo (23), das 9 às 18 horas.

SINPRO-DF

Governo define prazo para reposição das aulas perdidas na greve

Secretaria de Educação

Representantes da Secretaria de Educação e do Sinpro-DF definiram em reunião nesta segunda-feira (17) o prazo para reposição das aulas não ministradas durante a greve da categoria

Os professores da rede pública de ensino do Distrito Federal têm deste sábado (22) até 2 de setembro para finalizar a reposição das aulas perdidas em decorrência da greve da categoria, que durou 29 dias.

A decisão foi firmada em reunião, nesta segunda-feira (17), entre representantes da Secretaria de Educação e do Sindicato dos Professores no Distrito Federal (Sinpro-DF). Iniciada em 15 de março, a paralisação chegou ao fim em 12 de abril.

Em comum acordo, também ficou estabelecido que de 23 a 27 de julho será recesso obrigatório para todas as unidades escolares. As reposições não poderão ser feitas aos domingos e feriados e deverão ocorrer no turno original de cada turma.

Dentro do prazo estipulado, cada escola tem autonomia para definir quando será atualizado o conteúdo perdido. A proposta é que ocorra aos sábados e dias móveis — datas que as escolas costumam emendar com feriados, sem prejuízo do cronograma letivo obrigatório.

De acordo com o subsecretário de Planejamento, Acompanhamento e Avaliação, Fábio Pereira de Sousa, as negociações foram positivas. "Essa reposição é de fato muito importante, e todos os setores têm interesse em fazê-la. Também orientamos aos pais que acompanhem as aulas via conselho escolar", enfatiza.

Cerca de 20% das escolas aderiram à greve, contudo nenhuma unidade teve 100% de paralisação do quadro de servidores.

Para o diretor do Sinpro, Cláudio Antunes, a definição do calendário de reposição é o desdobramento final da greve. "As discussões ressaltam o compromisso da categoria de garantir 200 dias letivos aos alunos", garante.

Os sindicalistas foram recebidos pelo governador de Brasília, Rodrigo Rollemberg, na última terça-feira (11), no Palácio do Buriti.

Em proposta apresentada pelo chefe do Executivo, o governo se comprometeu a pagar, de julho a dezembro de 2017, as pecúnias referentes às licenças-prêmio não usadas dos servidores que se aposentaram em 2016.

Conforme a disponibilidade financeira, o governo também assumiu o compromisso de dar continuidade aos estudos referentes à implementação das metas previstas no Plano Distrital de Educação.

Ag. Brasília

Classificados&Editais

(62) 3282-7409
editais@portalgazeta.com.br

EDITAL DE NOTIFICAÇÃO DE PROTESTO ENCONTRAM SE NO 1° PROTESTO DE GOIÂNIA, PARA SEREM PROTESTADOS OS SEGUINTES TÍTULOS:DMI VL R$ 900,00 C/ISTO E CARGAS E ENCOMENDAS LTDA ME, EM FV DE DIESEL MAIS LTDA ME;CCB VL R$ 4.166,62 C/RONALDO PEREIRA DE ARAUJO, EM FV DE BV FINANCEIRA S.A CREDITO FINANCIAMENTO E INVESTIMENTO;DMI VL R$ 322,25 C/NIVANDA MONDEGO CARDOSO, EM FV DE PRIETOS INDUSTRIA E COMERCIO DE CONFECCOES LT;DMI VL R$ 220,13 C/TAYELLE BAHURY MELO, EM FV DE PRIETOS INDUSTRIA E COMERCIO DE CONFECCOES LT;DMI VL R$ 489,61 C/VIA VEST CONFECCOES LTDA EPP, EM FV DE PRIETOS INDUSTRIA E COMERCIO DE CONFECCOES LT;DMI VL R$ 322,25 C/NIVANDA MONDEGO CARDOSO, EM FV DE PRIETOS INDUSTRIA E COMERCIO DE CONFECCOES LT;DMI VL R$ 511,64 C/VIA VEST CONFECCOES LTDA EPP, EM FV DE PRIETOS INDUSTRIA E COMERCIO DE CONFECCOES LT;DMI VL R$ 220,13 C/TAYELLE BAHURY MELO, EM FV DE PRIETOS INDUSTRIA E COMERCIO DE CONFECCOES LT;DMI VL R$ 322,25 C/NIVANDA MONDEGO CARDOSO, EM FV DE PRIETOS INDUSTRIA E COMERCIO DE CONFECCOES LT;DMI VL R$ 220,13 C/TAYELLE BAHURY MELO, EM FV DE PRIETOS INDUSTRIA E COMERCIO DE CONFECCOES LT;DM VL R$ 809,82 C/TRIUNFO SOLICOES ENG IND COM LTDA, EM FV DE PRODUTOS ELETRONICOS METALTEX LTDA;DMI VL R$ 1.650,00 C/CERCATA AGRONEGOCIOS LTDA, EM FV DE FELTRIN SEMENTES LTDA;DMI VL R$ 335,30 C/JULIANA DE CASSIA SOUZA BARCEL, EM FV DE PEDREIRA IZAIRA IND E COM LTDA;DMI VL R$ 504,70 C/JULIANA DE CASSIA SOUZA BARCEL, EM FV DE PEDREIRA IZAIRA IND E COM LTDA;DMI VL R$ 519,75 C/JULIANA DE CASSIA SOUZA BARCEL, EM FV DE PEDREIRA IZAIRA IND E COM LTDA;DMI VL R$ 745,00 C/BRASILPAR NEGOCIOS PARTICIPACO, EM FV DE NOBREGA SOUZA LTDA;DMI VL R$ 902,00 C/SUPERMERCADO SACOLAO AVENIDA I, EM FV DE LEVFORT COMERCIO E LOGISTICA D;DMI VL R$ 924,61 C/MANGCORDS COM. SERV. EIRELLI M, EM FV DE TK COMERCIO M E E G LTDA ME;DMI VL R$ 1.085,84 C/M JUNQUEIRA POCOS ARTESIANOS, EM FV DE NOVA ERA HID E FERRAGENS;DMI VL R$ 1.170,90 C/PLUTAO TEXTIL ATAC DE TECIDOS EIRELI-ME, EM FV DE RENAN LEME DAL OGLIO - ME;DMI VL R$ 2.834,53 C/RODRIGO RODRIGUES DOS SANTOS ME, EM FV DE ADAR INDUSTRIA E COMERCIO IMP E EXP LTDA;DMI VL R$ 1.015,43 C/RODRIGO RODRIGUES DOS SANTOS ME, EM FV DE ADAR INDUSTRIA E COMERCIO IMP E EXP LTDA;DMI VL R$ 228,00 C/COMUNIDADE DOS DISCIPULOS, IGREJA EM CELULAS, EM FV DE CONEXAO DIGITAL - COMUNICACAO VISUAL LTDA - M;DMI VL R$ 254,90 C/ROSANGELA PEREIRA DO SANTOS, EM FV DE SU BY MULTIMARCAS LTDA - ME;DMI VL R$ 306,00 C/AURELIO ALYSON ALVES RESENDE 03787088, EM FV DE BRINDES TIP LTDA;DMI VL R$ 508,72 C/WANDERSON VIEIRA, EM FV DE CNC - CENTRO DE NUTRICAO CIENTIFICA LTDA ME;DMI VL R$ 598,00 C/RAIMUNDO NONATO FERREIRA FONSECA, EM FV DE SEMENTES SANTA FE LTDA;DMI VL R$ 615,25 C/OLIVEIRA E GOIS LTDA-ME, EM FV DE MIRANDA OLIVEIRA E SILVA TRANSP COM E IND DE;DMI VL R$ 700,00 C/MARINELLI PALMEIRA MOTA, EM FV DE PRATTICA LOGISTICA COMERCIAL LTDA;DMI VL R$ 750,38 C/JOSE OSMAR RODRIGUES DE SOUZA, EM FV DE CONFECCOES KOALY LTDA ME;DMI VL R$ 1.000,00 C/RODRIGO MARTINS CARVELO, EM FV DE ROBERTO GOMES VIDAL;DMI VL R$ 1.280,00 C/GILBERTO PEIXOTO DA SILVA - ME, EM FV DE SNAP-ON DO BRASIL COMERCIO E INDUSTRIA LTDA;DMI VL R$ 1.361,00 C/EIMO ENGENHARIA LTDA, EM FV DE MADEIREIRA TOBIAS LTDA;DMI VL R$ 1.493,50 C/EIMO ENGENHARIA LTDA, EM FV DE MADEIREIRA TOBIAS LTDA;DMI VL R$ 2.000,00 C/MAURI GUARESCHI, EM FV DE SACCH E OLIVEIRA LTDA;DMI VL R$ 13.865,29 C/FELIX OTACILIO DE FIGUEIREDO GOMES-95, EM FV DE CASEMAQ CASA DE MAQUINAS LTDA;CCB VL R$ 11.011,82 C/LUCAS RODRIGUES MENDES, EM FV DE BV FINANCEIRA S/A CREDITO FINANCIAMENTO E INVESTIMENTO;DMI VL R$ 179,40 C/ZACARIAS DIAS DE SOUZA, EM FV DE RROL COMERCIO DE MATERIAIS PARA CONSTRUC;DMI VL R$ 153,33 C/LEIDE DAYANE RODRIGUES MACEDO, EM FV DE LEONARDO DA PAIXAO 79140718115;DSI VL R$ 500,00 C/JEOVANY DE ARAUJO SANTOS, EM FV DE TTERRA IMOVEIS INOVACAO IMOBILIARIA LTDA;DMI VL R$ 614,21 C/WENDER GONCALVES VIEIRA JUNIOR, EM FV DE ELMO ENGENHARIA LTDA;DMI VL R$ 1.777,33 C/GUILHERME ANDRADE CHAVES, EM FV DE ELMO ENGENHARIA LTDA;DMI VL R$ 1.850,00 C/CLEITON VIEIRA NEPOMUCENO, EM FV DE MR NELORE EIRELI - ME;DMI VL R$ 8.280,00 C/VERALICE MARTINS GAMA, EM FV DE ELMO ENGENHARIA LTDA;DMI VL R$ 2.000,00 C/REFRITOP REFRIGERACAO LTDA, EM FV DE CESAR COMERCIO DE PESCADOS LTDA - ME;DMI VL R$ 2.078,31 C/LUIZ AFONSO DE OLIVEIRA COSTA, EM FV DE ELMO ENGENHARIA LTDA;DMI VL R$ 113,00 C/WELLINGTON DA SILVA ALMEIDA, EM FV DE MOURA COMERCIO E SERVICOS EIRELI ME;DMI VL R$ 214,14 C/DVA DISTRIBUIDORA DE VIDROS ANHANGU, EM FV DE METALEV PERFIS E COMPONENTES EIRELI - ME;CHQ VL R$ 45.920,00 C/MELCHIOR LUIZ DUARTE DE ABREU FILHO, EM FV DE MARCOS JESUS S MAGALHAES C/SICOOB;CCI VL R$ 142.681,69 C/TEMPERVIDROS VIDROS CRISTAIS TEMP EIRELI, EM FV DE AGENCIA DE FOMENTO DE GOIAS S/A;DMI VL R$ 952,00 C/PLASTIKE COMERCIO DE MOVEIS LTDA, EM FV DE VITORIA DESIGN EM MOVEIS DE ESCRITORIO LTDA -;DMI VL R$ 1.312,50 C/FULL 3 TELECOM LTDA - ME, EM FV DE LIVETECH DA BAHIA INDUSTRIA E COMER;DMI VL R$ 245,00 C/ELIETH FRANCISCO FERREIRA, EM FV DE PAO DE QUEIJO CRISTO REI;DMI VL R$ 280,00 C/ELIETH FRANCISCO FERREIRA, EM FV DE PAO DE QUEIJO CRISTO REI;DMI VL R$ 280,00 C/ELIETH FRANCISCO FERREIRA, EM FV DE PAO DE QUEIJO CRISTO REI;DMI VL R$ 350,00 C/ELIETH FRANCISCO FERREIRA, EM FV DE PAO DE QUEIJO CRISTO REI;DMI VL R$ 350,00 C/ELIETH FRANCISCO FERREIRA, EM FV DE PAO DE QUEIJO CRISTO REI;DMI VL R$ 1.333,86 C/FULL 3 TELECOM LTDA - ME, EM FV DE MAXBR SERV COM IND LTDA;DMI VL R$ 3.051,51 C/MCV COMERCIO DE MATERIAIS DE C, EM FV DE NOBREGA & SOUZA LTDA;DSI VL R$ 1.000,00 C/JOELISIA BOTELHO MARTINS SANTO, EM FV DE STURION ODONTOLOGIA LTA - ME;DMI VL R$ 658,18 C/LINDOMAR SANTOS MORAIS ME, EM FV DE APLIKE PRODUTOS ADESIVOS LTDA;DMI VL R$ 152,86 C/VELOX SPORTS ATIVIDADES ESPORTIVAS LTDA, EM FV DE PAPELARIA TRIBUTARIA LTDA;DMI VL R$ 1.292,09 C/VIVASSA MULTIMARCAS ROUPAS FEMININAS EIR, EM FV DE GMZ CONFECCOES LTDA;DMI VL R$ 946,50 C/GUILHERME ASSIS CORREA, EM FV DE M D MOTORSPORTS;DM VL R$ 2.193,52 C/BRICK HOUSE CLUB GOIANIA EIRELI ME, EM FV DE DIST PRIME SETE E COM EXT DO BRASIL;DM VL R$ 892,02 C/BRICK HOUSE CLUB GOIANIA EIRELI ME, EM FV DE DIST PRIME SETE E COM EXT DO BRASIL;DMI VL R$ 73,53 C/PABLO JAIME EDIR CAMPO ME, EM FV DE PEROLA DISTRIBUICAO E LOGISTICA LT;DMI VL R$ 22.440,95 C/MCV COMERCIO DE MATERIAIS DE C0000000000, EM FV DE BRONZEARTE INDUSTRIA E COMERCIO LT;NP VL R$ 1.485,73 C/LEDA MARIA GUIMARAES SANTIAGO COSTA, EM FV DE BELCAR VEICULOS LTDA;DMI VL R$ 140,00 C/SONDAGEM BRASILEIRA DE PESQUISA MIN.LTDA, EM FV DE DAKOTA AUTO PECAS EIRELI ME;DMI VL R$ 713,62 C/EMP PRODUTOS ALIMENTICIOS LTDA ME, EM FV DE LUMENS DISTRIBUIDORA LTDA;DSI VL R$ 1.900,00 C/VITOR TAVARES CAMPOS, EM FV DE DOMINGOS ALVES VARANDA;DMI VL R$ 122,98 C/DROGARIAS ELLO EIRELI - ME, EM FV DE GOIAS LOGISTICA;DMI VL R$ 302,09 C/DROGARIAS ELLO EIRELI - ME, EM FV DE GOIAS LOGISTICA;DMI VL R$ 357,38 C/AUTO LESTE PECAS E SERVICOS, EM FV DE PROARQUIVO DE GERENCIAMENTO DE DOCUMENTOS LTD;DMI VL R$ 413,12 C/IDEAL LOGISTICA E TRANSPORTES LTDA, EM FV DE AUTO POSTO ABEL LTDA; COMO NÃO FORAM ENCONTRADOS OS DEVEDORESACIMA MENCIONADOS,INTIMO OS PARA VIREM PAGAR OS TÍTULOS DENTRO DE 24 HORAS E NÃO O FAZENDO, FICAM INTIMADOS DO RESPECTIVO PROTESTO POR MEIO DO PRESENTE EDITAL,QUE SERÁ PUBLICADO NO JORNAL “GAZETA” E AFIXADO NESTE TABELIONATO CONFORME ART. 15° DA LEI N° 9.492/97. GOIÂNIA 18 DE ABRIL 2017. ASS: NAURICAN LUDOVICO LACERDA OFICIAL DO 1° PROTESTO DE GOIÂNIA, SITO À RUA 09 N° 1.111 ST. OESTE FONE:3224 4209

ENCONTRAM-SE NO 1º TABELIONATO DE PROTESTOS DE GOIÂNIA PARA SEREM PROTESTADOS AS SEGUINTES CERTIDÕES DE DÍVIDA ATIVA (CDA), FIGURANDO COMO APRESENTANTE E CREDORA PROCURADORIA GERAL FEDERAL, SENDO OS DEVEDORES, VALORES E NÚMEROS DAS CDAS A SEGUIR RELACIONADAS: CDA Nº L0230F057 VL R$ 161,90 C/RICARDO BARBOSA DO CARMO;CDA Nº L0230F157 VL R$ 185,20 C/WANTUIL BELARMINO DE SOUZA; COMO NÃO FORAM ENCONTRADOS OS DEVEDORES ACIMA MENCIONADOS, INTIMO-OS PARA VIREM PAGAR OS TÍTULOS DENTRO DE 24 HORAS E NÃO O FAZENDO, FICAM INTIMADOS DO RESPECTIVO PROTESTO POR MEIO DO PRESENTE EDITAL, QUE SERÁ PUBLICADO NO JORNAL “ GAZETA “ E AFIXADO NESTE TABELIONATO CONFORME ART. 15° DA LEI N° 9.492/97. GOIÂNIA 18 DE ABRIL 2017. ASS: NAURICAN LUDOVICO LACERDA-OFICIAL DO 1° PROTESTO DE GOIÂNIA, SITO À RUA 09 N° 1.111 ST. OESTE FONE: 3224-4209

ENCONTRAM-SE NO 1º TABELIONATO DE PROTESTOS DE GOIÂNIA PARA SEREM PROTESTADOS AS SEGUINTES CERTIDÕES DE DÍVIDA ATIVA (CDA), FIGURANDO COMO APRESENTANTE E CREDORA PROCURADORIA GERAL DA FAZENDA NACIONAL, SENDO OS DEVEDORES, VALORES E NÚMEROS DAS CDAS A SEGUIR RELACIONADAS: CDA Nº 11412003965 VL R$ 3.830,80 C/DROGARIA GONCALVES LTDA - ME;CDA Nº 11412004607 VL R$ 1.200,16 C/MODACOR INDUSTRIA E COMERCIO LTDA - ME;CDA Nº 11412004622 VL R$ 7.080,55 C/TECIDOS ALMEIDA LTDA - ME;CDA Nº 11412004679 VL R$ 8.792,97 C/ASLIN FASHION AVIAMENTOS LTDA - EPP;CDA Nº 11412004701 VL R$ 2.060,39 C/DEUZELIA DE OLIVEIRA FERREIRA;CDA Nº 11412004701 VL R$ 2.060,39 C/DEUZELIA DE OLIVEIRA FERREIRA - ME;CDA Nº 11412004766 VL R$ 1.605,96 C/HORTIFRUTI FORTALEZA LTDA - ME;CDA Nº 11412004806 VL R$ 1.515,71 C/CLEIDE APARECIDA MARINS - ME;CDA Nº 11412004806 VL R$ 1.515,71 C/CLEIDE APARECIDA MARINS DOS SANTOS;CDA Nº 11412004851 VL R$ 6.256,01 C/COMERCIAL E DISTRIBUIDORA DE TINTAS ALFA LTDA;CDA Nº 11412004883 VL R$ 6.532,51 C/SUPERMERCADO HIPER ECONOMICO DO JARDIM PLANAL;CDA Nº 11412004892 VL R$ 2.667,21 C/ANDART DISTRIBUIDORA DE CALCADOS LTDA - ME;-CDA Nº 11412004926 VL R$ 1.500,25 C/ALFA PRODUTOS PARA INFORMATICA LTDA - ME;CDA Nº 11412004941 VL R$ 5.073,90 C/JEAN CARLOS MARQUES - ME;CDA Nº 11412004944 VL R$ 2.355,96 C/EMERSON OLIVEIRA SANTOS & CIA LTDA - ME;CDA Nº 11412004980 VL R$ 7.321,68 C/H P J - INDUSTRIA DE ARTEFATOS DE COUROS E CA;CDA Nº 11412005009 VL R$ 2.960,40 C/GOMES & PORTO COMERCIO DE CONFECCOES LTDA - M;CDA Nº 11412005016 VL R$ 2.309,96 C/O. C. DE ANDRADE - ME;CDA Nº 11412005029 VL R$ 1.879,40 C/REAL TURISMO LTDA - ME;CDA Nº 11412005218 VL R$ 2.351,56 C/W. S. COMERCIO DE PRODUTOS MANUFATURADOS LTDA;CDA Nº 11412005303 VL R$ 2.217,41 C/COMERCIAL DE PLASTICOS CAMPINAS LTDA - ME;CDA Nº 11412005308 VL R$ 1.471,42 C/KEILI GOMES PEREIRA - ME;CDA Nº 11412005309 VL R$ 2.754,46 C/ADEMIR P. DA S. JUNIOR - ME;CDA Nº 11413000059 VL R$ 3.005,44 C/PANIFICADORA JULIANA DA SILVA SOUZA LTDA - ME;CDA Nº 11413000074 VL R$ 5.993,74 C/SUPERMERCADO FORMOSO LTDA - ME;CDA Nº 11413000075 VL R$ 3.447,58 C/IVALDO TOMAZ DE LIMA - ME;CDA Nº 11413000100 VL R$ 1.974,22 C/NILSON ALVES FERNANDES - ME;CDA Nº 11413000227 VL R$ 1.406,48 C/JPV PECAS ELETRO-ELETRONICA LTDA - ME;CDA Nº 11413000238 VL R$ 1.544,87 C/FREITAS E FREITAS COMERCIO DE BIJUTERIAS LTDA;CDA Nº 11413000241 VL R$ 5.972,02 C/MARLENE MARQUES MENDANHA;CDA Nº 11413000317 VL R$ 9.899,02 C/CARDOSO S SHOP CAR MULTIMARCAS LTDA - ME;CDA Nº 11413000397 VL R$ 2.562,86 C/LK INDUSTRIA GRAFICA LTDA - ME;CDA Nº 11413000471 VL R$ 5.000,29 C/ANA MALHAS E RETALHOS LTDA - ME;CDA Nº 11413000472 VL R$ 5.011,23 C/C C N MOVEIS TV - SOM E VIDEO LTDA - ME;CDA Nº 11413000650 VL R$ 2.621,06 C/SIAO DISTRIBUIDORA DE VERDURAS LTDA - ME;CDA Nº 11413000698 VL R$ 1.902,64 C/TRANSPISOS TRANSPORTE DE PISOS LTDA - ME;CDA Nº 11413000709 VL R$ 2.351,96 C/MASTER CELL CELULARES LTDA - ME;CDA Nº 11413000781 VL R$ 3.637,16 C/COMERCIAL DE PLASTICOS J. LOPES LTDA - ME;CDA Nº 11413000788 VL R$ 9.030,15 C/EDEALDO BATISTA DE SOUZA - ME;CDA Nº 11413000834 VL R$ 5.073,89 C/A. B. DE OLIVEIRA & CIA LTDA - ME;CDA Nº 11413000870 VL R$ 3.363,04 C/RG GRAFICA E EDITORA LTDA - ME;CDA Nº 11413000928 VL R$ 2.578,26 C/PORTA FACIL MONTADORA E INSTALADORA LTDA - ME;CDA Nº 11413001055 VL R$ 2.378,37 C/METALURGICA ALVES LTDA - ME;CDA Nº 11413001165 VL R$ 2.444,84 C/PAKERINHA MODA INFANTIL LTDA - ME;CDA Nº 11413001179 VL R$ 6.548,91 C/BASMA ABOUKHIER;CDA Nº 11413001179 VL R$ 6.548,91 C/BASMA ABOUKHIER - ME;CDA Nº 11413001198 VL R$ 3.726,71 C/METALURGICA RAMOS LTDA - ME;CDA Nº 11413001220 VL R$ 2.533,03 C/LIPEKHAM REPRESENTACOES LTDA - ME;CDA Nº 11413001289 VL R$ 1.920,31 C/MARCELA B.A.S. COSTA - ME;CDA Nº 11413001289 VL R$ 1.920,31 C/MARCELA BATISTA ALVES DA SILVA COSTA;CDA Nº 11413001293 VL R$ 1.433,67 C/GM FERRAGENS LTDA - ME;CDA Nº 11413001311 VL R$ 3.025,08 C/VALTER ROSA FIRMO - FIRMOTEX TEXTIL - ME;CDA Nº 11413001361 VL R$ 1.458,76 C/D F CANDIDO COMERCIO DE SANDALIAS LTDA - ME;CDA Nº 11413001423 VL R$ 7.767,18 C/REGINALDO DE JESUS SERPA;CDA Nº 11413001423 VL R$ 7.767,18 C/REGINALDO DE JESUS SERPA - SYSTEMA INFORMATIC;CDA Nº 11413001461 VL R$ 2.351,63 C/KIT BAGAGEM - COMERCIO DE ARTIGOS EM COURO LT;CDA Nº 11413001508 VL R$ 1.516,26 C/DYNAMUS COMERCIO DE COLCHOES LTDA - ME;CDA Nº 11413001595 VL R$ 2.454,92 C/COMERCIAL DE PLASTICOS CAMPINAS LTDA - ME;CDA Nº 11413001677 VL R$ 9.251,07 C/LABORE INDUSTRIA E COMERCIO DE ROUPAS LTDA -;CDA Nº 11413001698 VL R$ 9.849,13 C/ARTE NOBRE COMERCIAL DE PLASTICOS LTDA - ME;CDA Nº 11413001709 VL R$ 6.827,90 C/JOAQUINA ANTUNES DA SILVA;CDA Nº 11413001758 VL R$ 3.202,77 C/MARISOL TEXTIL LTDA - ME;CDA Nº 11413001788 VL R$ 2.674,57 C/SANTALUZ - MODA E DECORACAO LTDA - ME;CDA Nº 11413001807 VL R$ 3.428,33 C/SIP - SOLUCAO INTERNACIONAL DO PLASTICO LTDA;CDA Nº 11413001814 VL R$ 7.653,04 C/R. R. MEDEIROS HORTIFRUTIGRANJEIROS - ME;CDA Nº 11413001814 VL R$ 7.653,04 C/ROGERIO RODRIGUES MEDEIROS;CDA Nº 11413001853 VL R$ 3.821,24 C/AR - PONTO COM CRIACOES LTDA - ME;CDA Nº 11413001876 VL R$ 2.477,54 C/ARMAZEM TEXTIL COM. DE MALHAS E AVIAMENTOS LT;CDA Nº 11413001930 VL R$ 7.015,41 C/ATRACAO FATAL INDUSTRIA E COMERCIIO DE ROUPAS;CDA Nº 11413001960 VL R$ 7.849,14 C/J A FURTADO DA SILVA & CIA LTDA - ME;CDA Nº 11414000170 VL R$ 6.402,70 C/ATENDE TUDO MOTO PECAS LTDA - ME;CDA Nº 11414000292 VL R$ 1.742,78 C/MERCANTIL DE VERDURAS SUZANO LTDA - ME;CDA Nº 11414000349 VL R$ 2.421,47 C/TORNEADORA J.A. LTDA - ME;CDA Nº 11414000385 VL R$ 8.479,92 C/IONE PINHEIRO ALVES - ME;CDA Nº 11414000431 VL R$ 4.924,29 C/LOJA REAL DE TECIDOS LTDA - ME;CDA Nº 11414000448 VL R$ 4.365,77 C/BANJARA COMERCIO DE ROUPAS LTDA - ME;CDA Nº 11414000633 VL R$ 3.094,98 C/GOIANIATUR TRANSPORTES E TURISMO LTDA - ME;CDA Nº 11414000691 VL R$ 6.392,72 C/CROCODILO S FASHION LTDA - ME;CDA Nº 11414000723 VL R$ 4.525,53 C/WELDES ALVES DA PENHA - ME;CDA Nº 11414000829 VL R$ 4.005,35 C/EVONILDA LOURENCA SIQUEIRA - ME;CDA Nº 11414000859 VL R$ 3.240,67 C/EM TEMPO CLIPPING LTDA - ME;CDA Nº 11414000955 VL R$ 4.303,69 C/DROGARIA CRISTINA MEDICAMENTO E PERFUMARIA LT;CDA Nº 11414000981 VL R$ 3.398,42 C/OTICA NACIONAL LTDA - ME;CDA Nº 11414001001 VL R$ 5.947,18 C/GILMAR DIVINO FERREIRA DA SILVA;CDA Nº 11414001001 VL R$ 5.947,18 C/GILMAR DIVINO FERREIRA DA SILVA - ME;CDA Nº 11414001131 VL R$ 3.151,11 C/RODRIGUES VILELA COMERCIAL DE BEBIDAS LTDA -;CDA Nº 11414001161 VL R$ 3.321,01 C/CAVALCANTE & SOUZA LTDA - ME;CDA Nº 11414001165 VL R$ 4.948,03 C/THAYNARA INDUSTRIA E COMERCIO DE CALCADOS LTD;CDA Nº 11414001189 VL R$ 5.867,77 C/JC INDUSTRIA E COMERCIO DE VASSOURAS E RODOS;CDA Nº 11414001219 VL R$ 6.715,18 C/C E A - CENTRO ELETRONICO AUTOMOTIVO LTDA - M;CDA Nº 11414001242 VL R$ 6.941,27 C/JONATHAM ESTEVAM SILVA;CDA Nº 11414001259 VL R$ 2.764,04 C/FERREIRA E BUENO CELULARES LTDA - EPP;CDA Nº 11414001430 VL R$ 3.289,01 C/M P DE SOUZA & CIA LTDA - EPP;CDA Nº 11414001438 VL R$ 2.327,66 C/REGINA VALERIA SILVA;CDA Nº 11414001438 VL R$ 2.327,66 C/REGINA VALERIA SILVA - ME;CDA Nº 11414001466 VL R$ 4.119,92 C/ROGERIO COELHO NUNES - ME;CDA Nº 11414001546 VL R$ 2.745,83 C/DJ INFORMATICA COMERCIO DE SUPRIMENTOS LTDA -;CDA Nº 11414001560 VL R$ 9.007,41 C/VIDA VERDE DISTRIBUIDORA VERDURAS E HORTALICA;CDA Nº 11414001584 VL R$ 5.330,53 C/REI PECAS DE MAQUINA DE COSTURA E AVIAMENTOS;CDA Nº 11414001588 VL R$ 2.750,60 C/CLAUBIO DA SILVA NETO - ME;CDA Nº 11414001776 VL R$ 4.096,03 C/M4 INDUSTRIA E COMERCIO DE PECAS E ACESSORIOS;CDA Nº 11414001783 VL R$ 3.153,79 C/GM FERRAGENS LTDA - ME;CDA Nº 11414001865 VL R$ 3.459,64 C/UNIAO COMERCIAL DE PLASTICOS LTDA - ME;CDA Nº 11414001888 VL R$ 2.699,68 C/SIQUEIRA E MORAES TEXTIL LTDA - ME;CDA Nº 11414001893 VL R$ 4.910,49 C/MILER TELES BARBOSA - ME;CDA Nº 11414001944 VL R$ 2.073,31 C/ORIGINAL ARTIGOS PARA CALCADOS E BOLSAS LTDA;CDA Nº 11414002001 VL R$ 2.632,46 C/POTENCIAL MAQUINAS DE COSTURA LTDA - ME;CDA Nº 11414002004 VL R$ 2.830,05 C/H M DA SILVA & CIA LTDA - ME;CDA Nº 11414002012 VL R$ 4.564,87 C/FERNANDA TAVARES DE SOUSA VIDEO LOCADORA - ME;CDA Nº 11414002054 VL R$ 7.258,94 C/K & G REFRIGERACAO LTDA - ME;CDA Nº 11414002058 VL R$ 3.883,11 C/NCS DISTRIBUIDORA DE MALHAS LTDA - ME;CDA Nº 11414002113 VL R$ 8.407,36 C/RONI & ALMEIDA COMERCIO DE MAQUINAS DE COSTUR;CDA Nº 11414002143 VL R$ 2.738,13 C/PAULO RICARDO VILELA GOBBO - ME;CDA Nº 11414002149 VL R$ 3.355,50 C/SALOMAO REPRESENTACOES COMERCIAIS LTDA - ME;CDA Nº 11414002206 VL R$ 7.326,29 C/DUCATEX COMERCIO DE TECIDOS LTDA - ME;CDA Nº 11414002241 VL R$ 1.825,98 C/EDLAINE MELISSA GUTIERREZ DA SILVA;CDA Nº 11414002244 VL R$ 6.422,13 C/LEANDRO BATISTA DA NOBREGA;CDA Nº 11414002329 VL R$ 1.558,10 C/LYLA COUROS LTDA - ME;CDA Nº 11414002335 VL R$ 9.781,11 C/COLOR PRINT GRAFICA E EDITORA LTDA - ME;CDA Nº 11414002356 VL R$ 5.126,20 C/RUBITEX MALHAS E TECIDOS LTDA - ME;CDA Nº 11414002393 VL R$ 3.541,09 C/CENTRAL DOS BOTOES II LTDA - ME;CDA Nº 11414002408 VL R$ 2.032,96 C/R & C CONFECCOES LTDA - ME;CDA Nº 11414002412 VL R$ 7.402,58 C/LG MAQUINAS LTDA - ME;CDA Nº 11414002456 VL R$ 5.176,17 C/RECICLE COMERCIO DE RECICLAVEIS LTDA - EPP;CDA Nº 11414002496 VL R$ 5.207,82 C/WANDERCLEY EZEQUIEL DA SILVA - ME;CDA Nº 11414002508 VL R$ 1.566,46 C/DISTRIBUIDORA DE MELANCIA DOIS IRMAOS CIA LTD;CDA Nº 11414002528 VL R$ 2.214,87 C/YURI HENRIQUE NOGUEIRA PASSOS;CDA Nº 11414002568 VL R$ 2.328,01 C/NATALIA ALVES CALCADOS - ME;CDA Nº 11414002614 VL R$ 1.904,02 C/REAL COR TINTAS LTDA - ME;CDA Nº 11414002678 VL R$ 4.316,74 C/RESTAURANTE LM LTDA. - ME;CDA Nº 11414002704 VL R$ 1.424,69 C/BRINK MALHAS & MODAS LTDA - ME;CDA Nº 11414002926 VL R$ 1.370,07 C/CLAUDIOMAR ALMEIDA FLORENTINO - ME;CDA Nº 11414002963 VL R$ 2.545,14 C/GLOBAL ENTULHOS LTDA - ME;CDA Nº 11414003000 VL R$ 6.062,41 C/ELIANA MARTINS DE QUEIROZ VIANA E CIA LTDA -;CDA Nº 11414003023 VL R$ 1.481,77 C/BAMBUI COMERCIO E ASSISTENCIA TECNICA EM MAQU;CDA Nº 11414003076 VL R$ 2.455,86 C/THAIS APARECIDA RIBEIRO DE FREITAS;CDA Nº 11414003079 VL R$ 8.324,76 C/COMERCIAL L & R PRODUTOS INDUSTRIAIS LTDA - M;CDA Nº 11414003123 VL R$ 4.508,18 C/LILIANE SANTOS SILVA - ME;CDA Nº 11414003179 VL R$ 5.060,97 C/NUNES E CRUZ COLCHOES E COMPLEMENTOS LTDA - M;CDA Nº 11414003313 VL R$ 1.921,92 C/CARLOS ALESSANDRO DE JESUS VIEIRA;CDA Nº 11414003380 VL R$ 1.909,75 C/KETY KAIHANY CESAR DA SILVA CASTRO;CDA Nº 11414003460 VL R$ 5.246,82 C/MARIA SUELI DA SILVA NASCIMENTO - ME;CDA Nº 11414003554 VL R$ 9.072,08 C/DAN TRANSPORTES LTDA - ME;CDA Nº 11414003654 VL R$ 2.487,85 C/NIVALDO JOSE LEMES - ME;CDA Nº 11414003692 VL R$ 9.111,65 C/IRIS PACHECO MENDES;CDA Nº 11414003692 VL R$ 9.111,65 C/IRIS PACHECO MENDES - ME;CDA Nº 11414003711 VL R$ 2.865,67 C/ELIETE MARIA RIBEIRO - ME;CDA Nº 11414003795 VL R$ 7.790,75 C/BOJOMIX COMERCIAL TEXTIL LTDA - ME;CDA Nº 11414003796 VL R$ 1.413,91 C/TATYANE PRADO DUARTE;CDA Nº 11414003812 VL R$ 2.143,83 C/ALFA TOLDOS LTDA - ME;CDA Nº 11414003892 VL R$ 6.971,65 C/ORIVALDO GARCIA FONTOURA;CDA Nº 11414003961 VL R$ 2.847,46 C/EMERSON MONTEIRO SARTIN - ME;CDA Nº 11414003979 VL R$ 7.352,38 C/CSC CONSTRUCOES LTDA - ME;CDA Nº 11414003997 VL R$ 1.376,41 C/MEDEIROS & CARVALHO LTDA - ME;CDA Nº 11414004017 VL R$ 6.044,17 C/RODRIGO SAMPAIO BELAS - ME;CDA Nº 11414004116 VL R$ 2.282,39 C/MONICA MENDES DE ANDRADE CAIXETA - ME;CDA Nº 11414004197 VL R$ 3.568,95 C/BC MADEIRAS LTDA - EPP;CDA Nº 11414004290 VL R$ 1.858,71 C/RAQUEL PIETRO DE ALMEIDA - ME;CDA Nº 11414004346 VL R$ 2.467,08 C/IMPERIAL COMERCIO E FABRICACAO DE ARTEFATOS D;CDA Nº 11414004355 VL R$ 8.809,33 C/J J AVIAMENTOS LTDA - ME;CDA Nº 11414004378 VL R$ 8.598,05 C/QUALITEX MALHAS LTDA - ME;CDA Nº 11414004503 VL R$ 2.732,26 C/PROTECAO SISTEMA DE SEGURANCA ELETRONICA LTDA;CDA Nº 11414004517 VL R$ 5.251,98 C/CASA DE CARNES HEBROM EIRELI - ME;CDA Nº 11414004537 VL R$ 5.545,91 C/RAPHAEL ROSA DOS SANTOS;CDA Nº 11414004550 VL R$ 3.171,34 C/VARANDAS GRILL RESTAURANTE LTDA - ME;CDA Nº 11414004560 VL R$ 7.669,38 C/ROMILDO BERNARDO FERREIRA - ME;CDA Nº 11414004762 VL R$ 1.578,51 C/FAED TUR - LOCACOES EM TRANSPORTES LTDA - ME;CDA Nº 11414004821 VL R$ 7.543,32 C/1001 TECIDOS LTDA - EPP;CDA Nº 11414004894 VL R$ 9.989,88 C/JOAO PAULO SOUZA DE PAULA;CDA Nº 11414004894 VL R$ 9.989,88 C/JOAO PAULO SOUZA DE PAULA - SERV MAQ - ME;CDA Nº 11414004907 VL R$ 1.831,25 C/A.O. BORBOREMA MAQUINAS - ME;CDA Nº 11414004907 VL R$ 1.831,25 C/ANILSON OLIVEIRA BORBOREMA;CDA Nº 11414004980 VL R$ 1.653,61 C/ANILZA RODRIGUES NOGUEIRA;CDA Nº 11414005018 VL R$ 9.867,12 C/ALVES E MARQUES TEXTIL LTDA - ME;CDA Nº 11414005075 VL R$ 2.244,17 C/DUTRA & BIGATAO COMERCIO DE PERFUMES LTDA - M;CDA Nº 11414005153 VL R$ 5.551,49 C/METAIS.COM LTDA EIRELI - ME;CDA Nº 11414005196 VL R$ 2.473,59 C/ELCIA CLEMENTE DE SOUZA;CDA Nº 11414005367 VL R$ 2.118,12 C/FINA ESTAMPA COMERCIO DE TECIDOS LTDA - ME;CDA Nº 11414005406 VL R$ 2.255,31 C/C BRAZ MOREIRA - ME;CDA Nº 11414005406 VL R$ 2.255,31 C/CLAUDIO BRAZ MOREIRA;CDA Nº 11414005436 VL R$ 1.654,86 C/GUSTAVO HENRIQUE PETRI PIMPAO;CDA Nº 11414005446 VL R$ 9.697,47 C/FRED JORGE GONCALVES DIEGAS;CDA Nº 11414005446 VL R$ 9.697,47 C/FRED JORGE GONCALVES DIEGAS - ME;CDA Nº 11414005470 VL R$ 5.076,74 C/A R B NETO MIX PECAS EIRELI - ME;CDA Nº 11414005543 VL R$ 9.395,23 C/W & L COMERCIO AGROPECUARIO LTDA - ME;CDA Nº 11414005586 VL R$ 2.674,88 C/ROSA DE SARON COMERCIO DE PRODUTOS ALIMENTICO;CDA Nº 11414005588 VL R$ 2.632,46 C/WILSON RIBEIRO POVOA;CDA Nº 11414005594 VL R$ 3.784,30 C/CONECT SEG SOLUCOES PARA SEGURANCA LTDA - ME;CDA Nº 11414005622 VL R$ 5.475,17 C/J J MACHADO E CIA LTDA - ME;CDA Nº 11414005654 VL R$ 3.422,49 C/ALCINO CABRAL COSTA - ME;CDA Nº 11414005679 VL R$ 2.713,10 C/BALDOINO E ALVES LTDA - ME;CDA Nº 11414005819 VL R$ 2.011,73 C/AMIR APARECIDA DE OLIVEIRA;CDA Nº 11414006309 VL R$ 5.369,91 C/MARCOS PEREIRA PESSOA;CDA Nº 11414013158 VL R$ 1.329,63 C/J D CASTRO COMERCIO DE CALCADOS ROUPAS E ACES;CDA Nº 11414013169 VL R$ 1.380,30 C/LUCILETE FERNANDES DA SILVA - ME;CDA Nº 11416000704 VL R$ 47.765,60 C/C & R CONSTRUCOES LTDA - ME;CDA Nº 11416000718 VL R$ 4.609,94 C/WANDERLEY MARIANO SILVA - ME;CDA Nº 11416000800 VL R$ 2.728,34 C/ADN CONSTRUTORA LTDA - ME;CDA Nº 11416001263 VL R$ 2.808,22 C/UNIAO FARMACEUTICA LTDA - ME;CDA Nº 11416001361 VL R$ 3.243,50 C/W.E. BENEFICIAMENTO E COMERCIO DE CITROS LTDA;CDA Nº 11416001379 VL R$ 6.451,65 C/D MARKA METAIS LTDA - ME; COMO NÃO FORAM ENCONTRADOS OS DEVEDORES ACIMA MENCIONADOS, INTIMO-OS PARA VIREM PAGAR OS TÍTULOS DENTRO DE 24 HORAS E NÃO O FAZENDO, FICAM INTIMADOS DO RESPECTIVO PROTESTO POR MEIO DO PRESENTE EDITAL, QUE SERÁ PUBLICADO NO JORNAL “ GAZETA “ E AFIXADO NESTE TABELIONATO CONFORME ART. 15° DA LEI N° 9.492/97. GOIÂNIA 18 DE ABRIL 2017. ASS: NAURICAN LUDOVICO LACERDA-OFICIAL DO 1° PROTESTO DE GOIÂNIA, SITO À RUA 09 N° 1.111 ST. OESTE FONE: 3224-4209

REPÚBLICA FEDERATIVA DO BRASIL

REGISTRO DE IMÓVEIS E 1° TABELIONATO DE NOTAS E TABELIONATO E OFICIALATO DE REGISTRO DE CONTRATOS MARÍTIMOS

EDITAL DE DESMEMBRAMENTO
Lei Federal n. 6.766, de 19 de dezembro de 1979

O BACHAREL LEANDRO FÉLIX DE SOUSA,Oficial do Registro de Imóveis e 1° Tabelionato de Notas, da Comarca Caldas Novas, Goiás.

FAZ SABER a todos os interessados que **RICARDO FERREIRA DE MORAES**, brasileiro, solteiro, empresário, CI n° 4218782 DGPC/GO, CNH n° 00554597587 DETRAN/GO, CPF n° 887.228.991-20, residente e domiciliado nesta cidade, depositou nesta serventia os documentos necessários exigidos pelo artigo 18 da Lei Federal n. 6.766, de 19 de dezembro de 1979, para o registro de um **DESMEMBRAMENTO** denominado **“Um lote de terras para construção urbana de n° 33, da quadra n° 01, situado na Rua 2, no loteamento denominado JARDIM ESMERALDA,** nesta cidade, medindo: 12,00m de frente para a Rua 2; pelo lado direito, 30,00m confrontando com o lote n° 34; pelo fundo, 12,00m confrontando com o lote n° 02; e pelo lado esquerdo, 30,00m confrontando com o lote n° 32, **perfazendo a área total de 360,00m²”**, da matrícula n°. **105.112** do Registro de Imóveis da Comarca de Caldas Novas -Goiás. O DESMEMBRAMENTO passará a denominar-se **“LOTE 33-A, da quadra n° 01, situado na Rua 2, no loteamento denominado JARDIM ESMERALDA,** nesta cidade medindo: 6,00m de frente para a Rua 2; pelo lado direito, 30,00m confrontando com o lote n° 33-B; pelo fundo, 6,00m confrontando com o lote n° 02; e pelo lado esquerdo, 30,00m confrontando com o lote n° 32; perfazendo **área total de 180,00m²”**; e **“LOTE 33-B, da quadra n° 01, situado na Rua 2, no loteamento denominado JARDIM ESMERALDA,** nesta cidade, medindo: 6,00m de frente para a Rua 2; pelo lado direito, 30,00m confrontando com o lote n° 34; pelo fundo, 6,00m confrontando com o lote n° 02; e pelo lado esquerdo, 30,00m confrontando com o lote n° 33-A; perfazendo **área total de 180,00m²”**, conforme planta e memorial descritivo, que faz parte do integrante Decreto n°. 382/2017 expedido em Caldas Novas — Goiás, 06 de abril de 2017, nos termos da Lei Municipal n°. 1822 de 30 de dezembro de 2011, alterada pela Lei 2.230 de 23 de abril de 2015. Para que chegue ao conhecimento de todos, expediu-se este edital que será publicado em jornal local, por três dias consecutivos, podendo o registro ser impugnado no prazo de 15 (quinze) dias, contados da data da última publicação, tudo nos termos do artigo 19 da citada Lei Federal n. 6.766.

Caldas Novas, 12 de abril de 2017.

Divina Selma dos Santos Leal
Oficiala e Tabeliã Substituta

SITUAÇÃO ATUAL

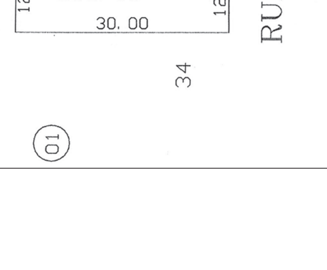

DESMEMBRAMENTO PROPOSTO

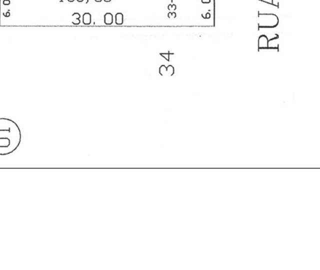

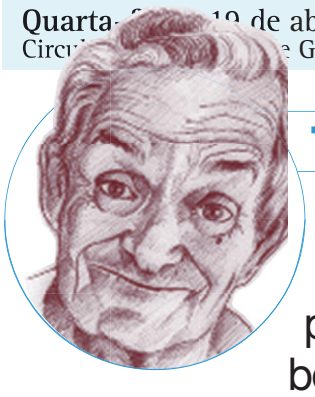

TEIXEIRA MENDES CONTA

Na cidade de Pacific Grove, na Califórnia, os deputados determinaram multas de até 500 dólares para pessoas que molestarem ou ameaçarem borboletas. Uma lei no estado de Pensilvânia proíbe as pessoas de cantarem no banho. Pensilvânia: todo motorista dirigindo por uma estrada vicinal à noite deve parar a cada milha e soltar um foguete, esperar 10 minutos para que os animais saiam da pista e só então continuar. Pensilvânia: é ilegal manter mais de 16 mulheres sob o mesmo teto, pois isto é considerado um bordel.

RECEITAS PRÁTICAS E FÁCEIS

CUSCUZ DE SARDINHA

INGREDIENTES
2 latas de sardinha
2 cebolas
3 dentes de alho
3 tomates maduros
1 tablete de caldo de bacalhau
óleo
Sal
Orégano
1 colher de extrato de tomate
Cheiro verde
Farinha de milho
Azeitona
4 ovos cozidos
Palmito (opcional)
Molho de pimenta

MODO DE PREPARO
Aqueça o óleo e doure a cebola e o alho picadinhos
Adicione o tomate picado, sem pele e sem sementes, o tablete de caldo e o extrato
Espere o tomate dissolver
Acrescente água fervendo na quantidade que desejar de cuscuz
Coloque o sal, o orégano, a azeitona, o palmito picado, as sardinhas limpas e molho de pimenta
Deixe ferver
Acrescente o cheiro verde e 2 ovos cozidos picados
Mexa cuidadosamente
Adicionando lentamente a farinha de milho, até alcançar a consistência desejada (cremosa, ou mais grossa para cortar)
Se deseja que fique cremoso, despeje em um pirex molhado e enfeite com os dois ovos cozidos picados, palmitos e folhinhas de salsa
Se deseja cortar, em uma forma de buraco molhada, disponha fatias dos ovos cozidos, fatias de palmitos e pedacinhos de azeitona na lateral
Despeje o cuscuz ainda quente
Deixe esfriar um pouco e desenforme em um prato grande

resumo de novelas

Malhação "Pro Dia Nascer Feliz"

Caio se prepara para ir ao hospital. Tânia questiona Joana sobre a possível doação de um rim para Ricardo. Bárbara e Manuela pedem para ver Ricardo e Caio se desespera com a possibilidade de o empresário revelar às filhas sobre o atentado. Fábio apoia Manuela. Rômulo continua ouvindo a voz de Filipe. Belloto tenta animar Nanda e Tânia. Joana conversa com Giovane sobre a possível doação para Ricardo. Lucas beija Martinha. O médico anuncia a Bárbara que Ricardo foi envenenado. Tita acusa Caio pelo envenenamento de Ricardo.

Novo Mundo

Anna se desespera com a história de Elvira e expulsa Joaquim. Diara procura por Wolfgang. Cecília lê escondida o livro de Libério. Pedro tenta acalmar Joaquim e pede que ele espere para conversar com Anna. Germana e Licurgo relembram do acordo que fizeram com Thomas para usar Quinzinho. Elvira leva Joaquim até a taberna. Anna sofre por causa de Joaquim e Leopoldina se preocupa com a professora. Patrício avisa a Dom Pedro que Dulcina está furiosa por ele não ter se encontrado com ela. Matias tenta esconder a felicidade ao saber que Wolfgang sumiu. Piatã estranha a presença de Thomas no palácio.

Rock Story

Gui conta a Alex que Lorena morreu. Alex é preso e promete se vingar de Júlia. Gordo leva Syl para contar a Eva a verdade sobre o plano de Nanda. Gordo não é muito receptivo à ideia da volta de Miro e Nina à gravadora, e Diana pede um tempo à dupla. Bianca insinua a Gui que Lázaro superfaturou um dos cachês do roqueiro quando era seu empresário. Gordo desmascara Nanda, que promete se vingar do ex-patrão. Eva e Gordo se reconciliam. Lázaro percebe que Bianca pegou um documento na pasta de arquivos sobre Gui.

Carinha de Anjo

Gui conta a Alex que Lorena morreu. Alex é preso e promete se vingar de Júlia. Gordo leva Syl para contar a Eva a verdade sobre o plano de Nanda. Gordo não é muito receptivo à ideia da volta de Miro e Nina à gravadora, e Diana pede um tempo à dupla. Bianca insinua a Gui que Lázaro superfaturou um dos cachês do roqueiro quando era seu empresário. Gordo desmascara Nanda, que promete se vingar do ex-patrão. Eva e Gordo se reconciliam. Lázaro percebe que Bianca pegou um documento na pasta de arquivos sobre Gui.

A Força do Querer

Jeiza desarma o segurança da empresa, que ataca Zeca para defender Ruy. A policial convence Amaro a não levar o caso para a delegacia e tenta acalmar Zeca. Heleninha reclama de Junqueira ter contratado Rubinho para ser o professor de Yuri. Zeca conversa com Jeiza. Cândida avisa a Abel que uma mulher procurou por ele. Ruy afirma que devolverá Ritinha para Zeca. Joyce não dá atenção quando Silvana a alerta para se manter afastada de Irene. Marilda fala com Zeca sobre Ritinha e o deixa transtornado. Eurico lembra que o cliente de Eugênio é o homem que pagou a prestação da bolsa de Silvana. Bibi tira satisfações com Caio. Ritinha afirma a Marilda que Ruy não irá se casar. Caio e Bibi discutem. Dita não consegue conter Eurico e pede ajuda a Simone.

Alta Roda

"A alegria de fazer o bem é a única felicidade verdadeira."
LEON TOLSTOI

■ HD Hércules Dias
blog: www.herculesdias.com.br

Jantar
Os empresários Sirley Camargo e Alan Francino recebem para jantar, no stand do Euro Park, no Park Lozandes, em Goiânia, nesta quarta-feira, quando apresentarão, em primeira mão, os detalhes sobre o show "Seu Jorge Sunset".

Detalhes
O "Seu Jorge Suset" acontece no dia 13 de maio, no Euro Park Residencial.

Gastronomia
O governador Marconi Perillo e o presidente da Goiás Turismo, Leandro Garcia, lançam, logo mais às 7h30, no Palácio das Esmeraldas, o Circuito Gastronômico Goiás 2017.

TerêOxente
Na solenidade será lançado o Festival Gastronômico TerêOxente, que será realizado em Terezópolis de Goiás, entre 28 e 30 de Abril.

Fotos: Divulgação

A melhor história de amor
Os cerimonialistas Juliana Moura, Sávio & Sônia, Alexandre Lozi e Fernanda Neves fazem parte do júri que vai escolher a melhor história de amor no Instagram com a hashtag #QueroUmVestidoDoAtelierFernandoPeixoto. A promoção está sendo articulada desde o início do mês de abril pelo estilista Fernando Peixoto e está mobilizando as noivas goianas. O artista vai presentear a noiva que compartilhar a melhor história de amor, com a locação de um vestido com valor de até 10 mil reais. O último dia para fazer a publicação é em 30 de abril e o resultado será divulgado em 8 de maio . A iniciativa conta com a parceria do Curta Mais, portal goiano de entretenimento, cultura e lazer de Goiás.

Feijoada do Edinho e Destinos de Mim
Dia 6 de maio, em Campo Grande, capital sul-mato-grossense, no Novotel, o conceituado jornalista Edinho Neves, presidente nacional da Mídia Brasil Associados/ MBA, promove a tradicional Feijoada do Edinho. Várias personalidades do estado e convidados especiais de várias regiões do país, já confirmaram presenças. Na oportunidade Hércules Dias estará autografando seu livro de poemas Destinos de Mim.

Medidas & Pesadas

■ Anotem as datas dos festivais gastronômicos: de Nova Veneza, de 1º a 4 de Junho; na Cidade de Goiás, de 27 a 30 de Julho; e Caldas Novas, de 17 a 30 de Agosto.

■ Pirenópolis, de 7 a 10 de Setembro; Alto Paraíso, de 12 a 14 de Outubro, em Goiânia, de 17 a 19 de Novembro e Trindade, de 30 de Novembro a 2 de Dezembro.

■ O escritor Jairo Rabelo lança na quinta-feira, dia 20, o livro "Idiossingrafias" na União Brasileira dos Escritores(UBE), Rua 21,no Centro de Goiânia,

■ O evento terá a participação do ator Marlos Pedrosa, do Grupo Pau a Pique, do músico Luís Cláudio Fernandes e do ator e radialista Ery Ferreira.

LANÇAMENTO

Hércules Dias promove noite de autógrafos em Rio Verde e Campo Grande

Após o sucesso do lançamento em Goiânia, Destinos de Mim terá uma noite de autógrafos em Rio Verde

HERCULES DIAS - O lançamento do livro de poemas Destinos de Mim do escritor Hércules Dias lançado dia 30 de abril em Goiânia agora terá uma noite de autógrafos em Rio Verde (GO) no próximo dia 3 de maio na Fundação Municipal de Cultura e no dia 6 do mesmo mês, em Campo Grande, Mato Grosso do Sul.

O evento contará com a participação de renomados nomes da literatura, além de líderes políticos da região. Também se apresentarão na ocasião várias atrações artísticas, a fim de divertirem e entreterem os presentes.

Serão convidados para o evento amigos, imprensa e autoridades conhecidas pelo escritor que por muitos anos viveu e trabalhou na cidade, onde tornou-se grandemente conhecido e respeitado pela bela trajetória profissional.

A OBRA

O livro traz 38 poemas que expressam os sentimentos do autor, sobre às expectativas, dores, percas, ganhos, felicidades, frustrações, otimismo e pessimismo de sua vida.

"No livro Destinos de Mim conto, através de versos, sobre minha vida de criança pobre, que sofreu muito preconceito e discriminação. Também falo sobre minha mãe que morreu quando eu era muito jovem e da falta de um pai que não conheci, além de minha avó que foi quem me criou e ensinou-me muito do que sei. E ainda tem a parte romântica da obra, em que falo dos amores e desamores enfrentados por todos nós seres humanos". Ressalta Hércules Dias.

De acordo com o poeta o objetivo do livro é fazer com que o leitor relembre sua infância, seus amores da vida, suas alegrias, seus ganhos e percas, enfim, os momentos marcantes de cada um.

O jornalista, escritor e presidente da Fundação Municipal de Cultura de Rio Verde, Isaac Pires, confirma isso, ao falar da obra: "A poesia de Hércules Dias nos leva a refletir a própria vida "o menino que se alimenta de salame e tubaína e acreditava ser feliz. E quando adulto descobre que nem só de pão vive o homem".

Já o crítico literário, Hugo Leonardo Autran, comparou os versos de Destinos de Mim aos dos romancistas Álvaro de Azevedo e Fagundes Varella. De acordo com ele, Hércules Dias é um poeta moderno, em que o amor é a tônica da maioria dos poemas.

O POETA

Nascido na linha da estrada de ferro, no interior de Goiás, em Goiandira, aos sete anos Hércules Dias mudou-se para Goiânia. Aos 15 anos fundou um jornal na escola onde estudava, Colégio Estadual Bandeirantes, em Goiânia, e logo após também fundou o jornal impresso "O independente", na mesma época criou uma equipe de esporte na rádio Independência de Goiânia, atual rádio Aliança.

Aos 17 anos entrou para o jornalismo de vez, como colunista social, passando por vários jornais diários de todo o Estado de Goiás e Distrito Federal. Se consagrando como profissional da comunicação também já foi radialista, cronista esportivo, repórter policial, repórter televisivo. Ele ainda passou pela assessoria de comunicação do Jóquei Club de Goiás, Federação Goiana de Futebol, Secretaria Estadual de Educação e Cultura e da Câmara Municipal de Goiânia. Além de professor de gramática e literatura da rede pública e privada. Hércules Dias já brilhou não só em Goiás mas como no Brasil afora. No ano de 1987, Hércules Dias, se aportou na cidade de Rio Verde, onde construiu uma brilhante carreira jornalística!

Atualmente, aos 64 anos comanda o blog do Hércules Dias, veículo que existe há nove anos, e tem bastante respeito e tradicionalidade na mídia goiana. É também colunista social, e poeta com lançamento de seu primeiro livro.