



GOIÁS

Fátima Gavioli assume Secretaria de Educação com compromisso de humanizar relação com professores e escolas

Durante a diplomação dos eleitos no processo eleitoral 2018, o governador eleito de Goiás, Ronaldo Caiado, anunciou o nome da professora Fátima Gavioli como a nova Secretária de Educação do Estado. De acordo com o democrata, a nova titular da Seduce acumula experiências exitosas no comando da pasta em Rondônia aliadas a um currículo bem-sucedido na área educacional **PÁGINA 03**



FAMOSOS **PÁGINA 04**

Shakira responde: “estão me usando de bode expiatório”



TRANSPORTE PÚBLICO

Estudo de Oxford mostra que obras da Copa e Olimpíada beneficiaram mais ricos que pobres

Em um prazo de uma hora, em quantos hospitais, escolas e postos de trabalho uma pessoa é capaz de chegar saindo de casa e usando transporte coletivo ou caminhando?

Fernando Frazão/ABr



Construída como parte dos investimentos em mobilidade urbana no Rio, a linha 4 do metrô foi aberta ao público em setembro de 2016

PÁGINA 07

Silvio Santos encerra polêmica e aceita Faro em filme biográfico



Pipoca e Sofá

Filmes da semana nos canais abertos



DOMINGO

DOMINGO MAIOR

Peter Pan - Peter é um garoto de 12 anos que vive em um orfanato em Londres, no período da Segunda Guerra Mundial. Um dia, ele e várias crianças são sequestradas por piratas em um navio voador, que logo é perseguido por caças do exército britânico. O navio escapa e ruma para a Terra do Nunca, um lugar mágico e distante onde o capitão Barba Negra escraviza crianças e adultos para que encontrem Pixum, uma pedra preciosa que concentra pó de fada. Em pleno garimpo, Peter conhece James Hook, que tem planos para fugir do local.

DOMINGO MAIOR

As Bem-Armadas - Ashburn é uma agente especial do FBI extremamente competente, apesar

de ser mal vista pelos colegas de trabalho por ser arrogante e antipática. De olho em uma promoção no trabalho, ela pede ao seu chefe que a encarregue da investigação de um poderoso traficante de drogas em Boston, cuja identidade é desconhecida. Entretanto, logo ao chegar, Ashburn decide interrogar um pequeno traficante preso por Mullins, uma desbocada policial local que não aceita ordens de ninguém. Não demora muito para que as duas batam de frente, mas elas precisam encontrar um meio de trabalhar juntas.

SESSÃO DE GALA

Flores Raras - 1951, Nova York. Elizabeth Bishop é uma poetisa insegura e tímida, que apenas se sente à vontade ao narrar seus versos para o amigo Robert Lowell. Em busca de algo que a motive,

ela resolve partir para o Rio de Janeiro e passar uns dias na casa de uma colega de faculdade, Mary, que vive com a arquiteta brasileira Lota de Macedo Soares. A princípio, Elizabeth e Lota não se dão bem, mas logo se apaixonam uma pela outra. É o início de um romance acompanhado bem de perto por Mary, já que ela aceita a proposta de Lota para que adotem uma filha.

CORUJÃO

O Vidente - Cris Johnson ganha a vida com um medíocre número de mágica em Las Vegas, mas sua habilidade de prever alguns minutos do futuro é autêntica. Uma agente do governo sabe disso e o convoca para ajudá-la a impedir que um grupo terrorista detone uma bomba nuclear no coração de Los Angeles.



NETFLIX

O Mundo Sombrio de Sabrina

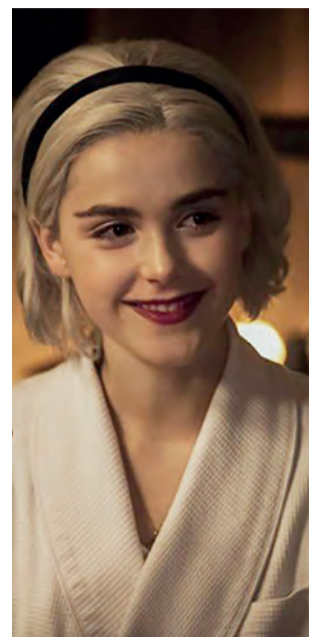

“O Mundo Sombrio de Sabrina” se firma cada vez mais como uma das principais apostas da Netflix para os próximos anos. A série, que estreou em outubro, já havia ganhado especial de natal e data de estreia da segunda temporada (5 de abril de 2019). Nesta terça-feira, o serviço de streaming anunciou que fará outras duas temporadas, as partes 3 e 4.

“Louvado seja Santanás!”, declarou o criador e produtor executivo Roberto Aguirre-Sacasa, em comunicado oficial. “Sou tão agradecido aos meus parceiros da Warner Brothers, Netflix, Berlanti Television e Archie Productions por apoiarem essa versão dark da bruxa adolescente mais famosa do mundo. E estou empolgado para continuar a contar as histórias do mundo sombrio de Sabrina com nossa equipe e elenco incríveis, liderados por nossa incomparável Kiernan Shipka.”

Logo após a estreia da primeira temporada, uma polêmica cercou a atração. Uma seita chamada Satanic Temple não gostou de ver a estátua de Baphomet, uma criatura alada com corpo humano e cabeça de bode, ser utilizada em várias cenas. A organização alegou ser dona dos direitos de reprodução da imagem e ameaçou processar a Netflix, exigindo US\$ 50 milhões por cada aparição da estátua na série.

Nas semanas seguintes, um acordo entre as duas partes foi costurado. Segundo informações da Business Insider, a Satanic Temple conseguiu que os “elementos identificáveis da estátua de Baphomet” sejam reconhecidos nos créditos dos episódios que já foram filmados.



GOIÁS

Fátima Gavioli assume Secretaria de Educação com compromisso de humanizar relação com professores e escolas

Durante a diplomação dos eleitos no processo eleitoral 2018, o governador eleito de Goiás, Ronaldo Caiado, anunciou o nome da professora Fátima Gavioli como a nova Secretária de Educação do Estado. De acordo com o democrata, a nova titular da Seduce acumula experiências exitosas no comando da pasta em Rondônia aliadas a um currículo bem-sucedido na área educacional



IMPRESA/CAIADO - De acordo com o governador eleito, Fátima se classificou, por meio de processo seletivo, para comandar as Secretarias dos estados de MG e RS, porém optou por Goiás. Aqui, segundo ele, ela assume o compromisso de implantar uma educação direta com professores e diretores de todos os municípios. “Estou otimista e confiante de que ela não só dará conta, como vai dinamizar a educação em Goiás”, avaliou Ronaldo Caiado.

Após ter seu nome anunciado, Fátima Gavioli foi recebida na Seduce pelo atual Secretário, Flávio Peixoto, iniciando o processo de transição.

Professora do quadro de funcionários de Rondônia, Fátima conta que já ocupou cargos em coordenadorias regionais e esteve no comando da Secretaria de Educação do Estado por mais de dois anos. “Conseguimos conquistas muito boas em um curto espaço de tempo em Rondônia. Implantamos um tratamento humanizado nas escolas, e conseguimos visitar mais de 250 das 500 escolas do Estado. Os

professores e diretores tinham liberdade comigo e podiam fazer reivindicações diretas durante esse período”, contou Fátima Gavioli.

Consultora do Fundação Lemann, Fátima Gavioli decidiu participar de processos seletivos para gerenciar Secretarias de Educação de três estados. Aprovada em Goiás, Minas Gerais e Rio Grande do Sul, a professora diz ter optado pela gestão goiana pelo fato de ter-se identificado com o perfil e o plano de governo de Ronaldo Caiado. “O governador é uma pessoa desprovida de vaidade em relação a cargos, tanto é que favoreceu a visão técnica e a seleção de currículos. E Goiás e Rondônia são estados parecidos, tendo em vista que ambos fazem parte do consócio Brasil Central”, contou.

Sobre a missão que assume no próximo dia 1º, Fátima Gavioli garantiu que vai fazer uma ampla análise do quadro de servidores, para realizar um enxugamento da máquina e fazer um melhor aproveitamento dos recursos nas escolas. E também para melhorar a qualidade de trabalho

dos profissionais da educação e o aprendizado dos alunos.

A nova titular da pasta disse ainda que pretende fazer atendimentos presenciais nas unidades escolares. “Uma coisa que pretendo fazer é não ficar em gabinete, vou ter um atendimento. No geral, a minha intenção é rodar Goiás, entrar nas escolas, conhecer as hortas, as cozinhas, conhecer os banheiros das crianças, e ver onde é que realmente a gente precisa aplicar as verbas da educação”, explicou a professora.

Outra ideia que a nova Secretária pretende implementar é a Seduce Itinerante, de forma a evitar que os coordenadores regionais tenham que se deslocar até a Capital, reduzindo custos desnecessários. Dessa forma, a Secretária faria visitas às unidades para ouvir as demandas e resolver as questões relacionadas à Secretaria. “É um governo que está começando sem politicagem, e o governador me deu autonomia para trabalhar. Pretendo estar presente nas escolas, olho no olho. Essa vai ser a marca da administração”, finalizou.

IAB

ISS deve ser pago pelos taxistas, e não pelas cooperativas

Parecer contrário à cobrança do Imposto Sobre Serviços de Qualquer Natureza (ISS) às cooperativas de táxi, elaborado pelo presidente da Comissão de Direito Financeiro e Tributário e membro da Comissão de Direito Cooperativo do Instituto dos Advogados Brasileiros (IAB), Adilson Rodrigues Pires, foi aprovado na sessão ordinária desta quarta-feira (19/12). “Não se justifica imputar às cooperativas de táxi a responsabilidade tributária, porque os valores por elas recebidos são repassados aos seus cooperados, aos quais cabe o pagamento do imposto”, argumentou Adilson Rodrigues Pires. A elaboração do parecer teve como mote a discussão travada na Primeira Turma do Superior Tribunal de Justiça (STJ), em ação judicial destinada a definir a incumbência pelo pagamento do imposto.

De acordo com o advogado, “a definição é da maior relevância, tendo em vista a natural repercussão sobre as atividades desenvolvidas pelas cooperativas e por todos os profissionais que se dedicam à prestação de serviços de transporte de passageiros nos mais de 5.500 municípios do País”. Ao fundamentar a sua opinião de que o dever tributário cabe ao cooperativado, no caso, o taxista, o advogado destacou que “as cooperativas são entidades sem fim lucrativo, sendo o superávit distribuído aos seus associados, que, da mesma forma, em caso de prejuízo, assumem as perdas”.

Para Adilson Rodrigues Pires, a obrigação seria das cooperativas, caso elas retivessem valores e, consequentemente, obtivessem lucro. “Sob o ponto de vista jurídico tributário, o sujeito passivo das obrigações con-

traídas, em virtude de sua atuação, é o cooperativado”, afirmou. Segundo o advogado, “a controvérsia está longe de ser solucionada, uma vez que a legislação é omissa”.

Em seu parecer, que será encaminhado pela presidente nacional do IAB, Rita Cortez, à Casa Civil da Presidência da República e às Mesas da Câmara dos Deputados e do Senado Federal, o relator sugere que, para dirimir a questão, seja produzido projeto de lei complementar que defina o ato cooperativo para fins tributários. De acordo com o advogado, conforme o art. 146 da Constituição Federal, “cabe à lei complementar estabelecer normas gerais em matéria de legislação tributária, especialmente sobre o adequado tratamento tributário ao ato cooperativo praticado pelas sociedades cooperativas”.

RICARDO GOUVEIA

IAB dá parecer favorável a uso de moedas virtuais e milhagens em pagamentos

Moedas virtuais e programas de milhagem aérea devem ser utilizados como meios de pagamento sob a supervisão do Banco Central. A proposta contida no projeto de lei 2.303/2015, do deputado federal Aureo (SD-RJ), recebeu parecer favorável do relator José Enrique Teixeira Reinoso, da Comissão de Direito Financeiro do Instituto dos Advogados Brasileiros (IAB), aprovado na sessão ordinária desta quarta-feira (19/12). “O projeto de lei aborda questão de extrema relevância para o mercado atual, é constitucional e não implica, a priori, aumento de despesa pública”, afirmou o relator. Segundo ele, a Receita Federal informou que, em 2017, a movimentação de moedas virtuais atingiu R\$ 8,3 bilhões.

Para José Enrique Teixeira Reinoso, “o PL é absolutamente relevante por tratar de tema de repercussão mundial, que decorre da engenhosidade das pessoas e dos avanços tecnológicos, que levaram ao aparecimento das moedas virtuais, tais como bitcoin, ether e litecoin, e dos programas de milhagem”. Segundo ele, “a moeda virtual é um meio de troca possível, cuja função primordial é evitar os custos que os agentes privados incorreriam se realizassem nas instituições financeiras as transações aceitas no mercado virtual”.

De acordo com o advogado, o PL altera artigos da Lei 12.865/2013, que trata do disciplinamento, pelo Ban-

co Central, dos chamados “arranjos de pagamentos”, para incluir entre eles as moedas virtuais e os programas de milhagem. Além disso, o projeto também promove modificações na Lei 9.613/1998, que trata do crime de lavagem de dinheiro, para submeter os novos meios de pagamento às investigações policiais e às regras do Código de Defesa do Consumidor. O advogado informou que o parlamentar, na justificativa do projeto, destacou que as moedas virtuais ganham cada vez mais destaque nas operações financeiras, exigindo a adoção de medidas que protejam o consumidor contra eventuais abusos e reduzam a possibilidade de que financiem atividades ilegais. “A nova norma, proposta no PL, tem o pressuposto de atender ao princípio basilar da ordem econômica, que é a defesa do consumidor”, defendeu José Enrique Teixeira Reinoso.

Reserva de valor – Na sustentação do seu parecer, José Enrique Teixeira Reinoso destacou também que as moedas virtuais tem se disseminado, porque elas são fáceis de usar e têm custo baixo de operação. “Elas podem ser utilizadas como meios de pagamento ou reserva de valor, sendo necessária a sua regulação, no intuito de dar segurança jurídica aos operadores e às operações”, afirmou. Segundo ele, a necessidade de regulação do sistema ficou demonstrada com o alerta feito pelo Banco

Central, por meio do Comunicado 31.379/2017.

Conforme o documento, “as moedas virtuais não são emitidas nem garantidas por qualquer autoridade monetária, por isso não têm garantia de conversão para moedas soberanas e tampouco são lastreadas em ativo real de qualquer espécie, ficando todo o risco com os detentores”. O Banco Central disse ainda que “o seu valor decorre exclusivamente da confiança que os indivíduos têm em seu emissor”. Para o relator, “é clarividente que a falta de uma estrutura regulatória com regras claras de responsabilidade expõe os detentores das criptomoe-das a serem vítimas de roubo”. Na sessão ordinária, o plenário aprovou o parecer de José Enrique Teixeira Reinoso, em detrimento dos votos-vista elaborados pelo diretor de Biblioteca, Carlos Jorge Sampaio da Costa, e pelo 1º vice-presidente da Comissão de Direito Digital, André Marques. O diretor se posicionou contrariamente ao PL, por considerá-lo “inconstitucional e inconveniente”. Para a Comissão de Direito Digital “o PL é plenamente constitucional, conveniente e oportuno”. A comissão, porém, defendeu que a supervisão dos programas de milhagens aéreas, por sua natureza vinculada à atividade da aviação, não seja feita pelo Banco Central, mas pela Agência Nacional de Aviação Civil (Anac).



■ **Maria Reis**

mariareisjornalista6@gmail.com

Vitrine

■ **VOCÊ SABIA?** O suco de abacaxi é considerado muito eficaz para combater a acne.

■ **FIM DE CURSO** - A 13ª edição da FAV Fashion ocorreu no auditório do Centro Cultural da UFG, na Praça Universitária, com a participação dos 18 formandos do curso de Design de Moda, apresentou nas passarelas looks inspirados no universo das artes, na arquitetura da instituição e nas experiências que viveram ao longo do curso.

■ **ATRAÇÃO** - O ator e cantor Carlos Bonow fará um pocket show neste domingo, no coquetel de inauguração do Centro de Distribuição de Produtos, da empresa Racco, em Aparecida de Goiânia.

■ **PILAR SOCIAL** - A EBM teve destaque na solenidade de entrega do 1º Prêmio Ademi Goiás de Responsabilidade Socioambiental, promovida pela Ademi Goiás, e ganhou na categoria Comunidade com a execução do seu projeto Pilar Social, que auxilia inúmeras entidades.



■ **OLHAM ELAS** - Gabriela Baleeiro, da Kasane 360°, e a analista de Comunicação da EBM Desenvolvimento Imobiliário, Lohanne Assis, prestigiaram a cerimônia de entrega do 1º Prêmio Ademi Goiás de Responsabilidade Socioambiental, na Maison Florency

Corte



Divulgação

BRILHANTE

Professora de Design de Moda da Universidade Federal de Goiás (UFG), Lorena Abdala tirou nota dez com louvor, na organização da 13ª edição da FAV Fashion, desfile dos formandos do curso de Design de Moda, em comemoração aos 58 anos da Faculdade de Artes Visuais da UFG



DA TEORIA PARA AS PASSARELAS

As modelos Laura Braga, Andrezza Bertoldo e Paula Amaro fizeram bonito na passarela da 13ª Edição da FAV Fashion 2018. Elas desfilaram looks da formanda em Design de Moda da UFG, Isabella Marques

Dois tempos

1. O Sistema Conselhos de Psicologia, que engloba todos os Conselhos Regionais e o Conselho Federal emitiu uma nota em apoio às mulheres que denunciaram violência sexual sofrida em um estabelecimento religioso no Estado de Goiás.

2. Ionara Rabelo, presidente do Conselho Regional de Psicologia 9ª Região Goiás, fez a propositura da nota durante uma Assembleia do Sistema que ocorreu no último final de semana na capital federal.

Quem chega

O jogador Thiago Mendes estará com a família em Goiânia, de 24 a 28 de dezembro. Aqui, curte a família e amigos, além de comemorar o aniversário dos filhos, no Brinkaboom. O jogador está atualmente no Lille, da França, onde é considerado um dos melhores craques do time.

Aquarela

Vale a pena, dar um giro pela sala CAT, na Vila Cultural Cora Coralina, em Goiânia, para conferir a exposição Pinturas Recentes, do artista plástico Pitágoras. A mostra vai até o dia 11 de janeiro.

Denunciada por fraude fiscal, Shakira responde: “estão me usando de bode expiatório”

Depois de meses de investigação, no início de dezembro a Promotoria Geral da Espanha anunciou que apresentaria uma denúncia contra Shakira por fraude fiscal.

Essa semana, a colombiana voltou a se pronunciar sobre o caso com duras palavras. Shakira disse estar convencida de estar sendo usada como “bode expiatório para amedrontar os outros contribuintes”. O comunicado segue:

“Shakira pagou até o último euro exigido pela agência tributária e, portanto, não deve nada ao Estado espanhol. (...) Ela colaborou com a agência e apresentou as informações necessárias de forma clara e transparente (...) e se ofereceu a depor e declinaram este direito fundamental.”

No processo, o Ministério Público da Espanha pede que a cantora seja mencionada como investigada. O órgão pede o pagamento de um valor



referente à soma dos valores fraudados mais um terço de multa. Isso somaria aproximadamente 22 milhões de dólares.

A Procuradoria decidiu abrir as investigações no ano passado baseada em um informe emitido pela Agência Tributária, que alertava sobre fraude sobre renda de pessoa física (IRPF)

entre 2011 e 2014.

Os dados apontam que a artista teria simulado o pagamento à Espanha, simulando que nos exercícios investigados residiu mais de seis meses por ano em outros países, quando era de conhecimento público sua relação com Gerard Piqué e a consequente vida em Barcelona.

Silvio Santos encerra polêmica e aceita Faro em filme biográfico

Rodrigo Faro utilizou o Instagram, na última terça-feira (18), para celebrar seu encontro com Silvio Santos. O ‘Homem do Baú’ encerrou a polêmica de que não aprovaria o filme sobre sua vida com o colega da Record como protagonista.

“E o nosso encontro tão esperado aconteceu! Falamos muito sobre o filme onde vou viver a história desse grande homem que faz parte das nossas vidas há tantos anos”, celebrou o apresentador.

E agradeceu: “Querido Silvio, obrigado por me receber com tanto carinho no seu camarim!”.

Sônia Abrão também usou as redes sociais para mostrar vídeos do encontro da dupla. Na gravação, é possível ver



que o ‘patrão’ está mesmo feliz com o colega de profissão como seu intérprete nas telonas.

“Você foi bem escolhido. Sempre apresentou programas de TV, tem um bom talento artístico. Se o filme tiver uma boa narrativa, vai ser um filme de boa bilheteria”, avaliou.

Dirigido por Maurício

Eça, o longa ainda sem título oficial começará a ser rodado em janeiro de 2019. Contudo, ainda não tem previsão de estrear nos cinemas.

Vale lembrar que o burburinho de que Silvio não aprovaria o projeto se deu pelo fato de o veterano supostamente não estar satisfeito com a produção.

Gazeta
Grupo Exata de Comunicação Ltda

CNPJ: 04.471.978/0001-92

Alameda do Contorno, 1508, Qd. 37, Lt. 05,
Santo Antônio, CEP: 74.853-120, Goiânia-GO

DIRETOR PRESIDENTE
Adão dos Reis Gonçalves
adao@gazetadoestado.com.br

VICE PRESIDENTE
Helvislane Martins Gonçalves
helvislane@gazetadoestado.com.br

COMERCIAL
Tel: (62) 3249-8883 / (64) 3453-8883
comercial@gazetadoestado.com.br

PUBLICAÇÃO LEGAL
Tel: (62) 3249-8883
editais@gazetadoestado.com.br

REDAÇÃO
WhatsApp: (62) 9 9118-3777
redacao@gazetadoestado.com.br

DISTRIBUIÇÃO
go@gazetadoestado.com.br
df@gazetadoestado.com.br
(62) 9 8300-4318

DIREÇÃO GRÁFICA
Érika Sandra

DIAGRAMAÇÃO
Gabriela Nunes

DIREÇÃO DE JORNALISMO
Adão Gonçalves
MTB 3697/GO

EDITOR DE REPORTAGEM
Luís Carlos Castro
MTB 3697/GO
luizgazetadoestado@gmail.com

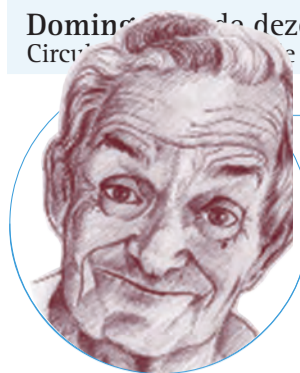

TEIXEIRA MENDES CONTA

A professora chega tempo da frase: Eu procuro
para o Joãozinho um homem fiel?
e diz: E então Joãozinho responde
- Joãozinho qual é o - É tempo perdido!

Licores Pierre, a tradição do genuíno licor artesanal produzido com a legítima cachaça, trazendo requinte ao seu paladar!
Contato Denise Pierre 62 9846-2265



RECEITAS PRÁTICAS E FÁCEIS

RABANADA DE LEITE CONDENSADO



Regina

INGREDIENTES:

2 pães franceses (ou de sal) amanhecido – você também pode comprar o pão para rabanadas;
3 ovos;
3 xícaras de leite Total;
4 colheres de sopa de leite condensado Regina;
Manteiga Regina para fritar;
Açúcar e canela misturados, a gosto;
3 xícaras de farinha de rosca (opcional);

MODO DE PREPARO:

Comece cortando o pão na diagonal, em fatias não muito finas, de mais ou menos 1 cm. Bata os ovos com um fuet ou garfo e deixe em um recipiente. Em outro, coloque o leite Total misturado com o leite condensado. Coloque em uma travessa ao lado da outra, na seguinte ordem: Leite com leite condensado; Ovos batidos; Farinha de rosca (opcional).

Comece molhando os dois lados do pão no leite Total com leite condensado Regina. Não deixe muito tempo, pois o pão pode ficar um pouco mole. Em seguida, passe nos ovos batidos. Se optar pela farinha de rosca, que deixará a sua rabanada bem crocante, pode passar o pão nela também. Em uma frigideira, coloque um pouquinho de manteiga Regina e frite as rabanadas. Retire da frigideira, deixe secar bem no papel toalha e passe as rabanadas na mistura de açúcar e canela. Se preferir, pode fazer no forno, untando uma forma com manteiga Regina e um pouquinho de açúcar e canela. Leve ao forno pré-aquecido a 180 graus por aproximadamente 25 minutinhos. Vire as rabanadas e deixe por cerca de 15 minutos, ou até ficarem bronzeadas.

Papel e Açúcar

Decoração com Balões, Doces e Lembrancinhas

Ronise Mamede

98267-7191

criartsgesso.com.br

**MATERIAIS E FERRAMENTAS
VENDA E MONTAGEM
DECORATIVO//3D
ACARTONADO//COMUM**

(64)98416-2783 (Oi/Whatsapp)

contato@criartsgesso.com.br

Rua 20, Qd 45, Lt 4-A - Caldas do Oeste

COMPORTAMENTO

“Conquistei porque não me acomodei e corri atrás” diz cabeleireira que saiu do zero, era desempregada e hoje atende artistas

Cintia e Diego Fontes saíram do desemprego e hoje comandam um salão de beleza de sucesso que atende a artistas e celebridades com Juliana Paes, Aline Riscado e Carol Nakamura. Conheça sua história de sucesso

VANESSA SCARCELA - Em meio a crise econômica que assola o país, muitos brasileiros tem procurado bons exemplos para se espelhar, com histórias de superação, empreendedorismo e crescimento profissional. Um destes exemplos é o casal Fortes, que vieram de uma situação de desemprego para o sucesso profissional como profissionais da beleza, palestrantes e empreendedores.

Cintia Fortes (33), conta como tudo começou: “A idéia surgiu de uma necessidade e uma visão de oportunidade. Quando nós dois realmente vimos o cerco se fechar e nenhuma porta de emprego de abrir, não tínhamos mais saída a não ser empreender. Um dia, olhando para uma profissional de Mega Hair, tive um insight de que eu poderia, atendendo a uma demanda do mercado, fazer aquilo. Há 10 anos não existiam salões especializados em Mega Hair. Eu queria oferecer um serviço total para essas clientes, além da aplicação apenas, além de suporte e manutenção para o aplique”.

Divulgação



Cintia conta que começou a aplicar o mega hair sem ter frequentado um curso: “usei tudo que sabia de minha própria experiência, pois usava Mega Hair desde os 16 anos. Pois tenho cabelo muito ralo. Então fiz um cartão de visita improvisado, e fui até o shopping, entregando meu cartão de loja em loja, e falando sobre Mega Hair. Então, foi quando a gerente de uma das lojas me disse que gostaria de fazer o Mega Hair. Foi minha primeira cliente. Nem acreditei”.

Através da rede social,

Cintia começou a anunciar seus serviços, e passou por períodos de muita luta até alcançar o sucesso: “Depois de 6 anos de luta e com poucos clientes, nosso trabalho começou a ser reconhecido, e nos últimos 4 anos a procura só aumenta. Por causa da nossa técnica exclusiva, imperceptível ao toque e com colocação em 40 minutos, algumas celebridades começaram a se interessar pelo nosso trabalho, e então viralizamos nas redes sociais. Conquistei porque não me acomodei e corri atrás”, revela.

Hoje o salão na Barra da Tijuca tornou-se referência em Maga Hair em todo o Brasil, e é frequentado por celebridades como Juliana Paes, Aline, Riscado, Carol Nakamura: “quando a Juliana Paes nos conheceu, ficou encantada com nosso trabalho e escolheu fazer conosco a transformação da Bibi, sua personagem em A Força do Querer. No final do ano passado, fomos ao programa É de Casa Falar sobre mega Hair Ao Vivo e contar nossa história de superação”.

“HI GORGEOUS”

Na magia do Natal, Anna Layza dará presentes mágicos aos fãs

Nem só de renas e Papai Noel é feito o Natal. Neste ano, para milhares de pessoas, a época festiva será de muito colorido e unicórnios. Esta proposta de Natal diferenciado, repleto de magia, cores e criaturas mitológicas tem atraído milhares de pessoas para as lives da youtuber Anna Layza em seu canal “Hi Gorgeous”, com mais de 5 milhões de inscritos.

O Natal na “Mansão dos Sonhos”, aonde reside Anna Layza, tem além da temática tradicional, a adição da beleza do mundo colorido de unicórnios, que é um sucesso não apenas nos Estados Unidos, mas por toda parte. As lives (transmissões ao vivo) feitas no canal de Anna Layza tem tido milhares de participantes, não apenas crianças, mas pessoas de todas as idades, que admiram o trabalho da influenciadora digital e são

apaixonados pelos unicórnios. Estes fãs são conhecidos como “Unis”.

Anna irá presentear os “Unis” com várias iniciativas: A primeira é que a youtuber está fazendo um Ao Vivo especial de Natal, em que ela conversa por cerca de 1h com os fãs, que podem colocar os nomes na Árvore de Natal da Anna Layza, que escreve o nome do Uni e coloca na árvore durante a transmissão ao vivo.

Isso vai remeter a um vídeo especial de Natal, onde os fãs que ligarem para Anna vão receber um beijo da “Rainha Uni” e ver o nome dele citados no vídeo. O vídeo de Natal será um presente dela para os fãs inscritos no canal. Todos que telefonaram para Anna Layza neste período terão seus nomes no vídeo especial.

A transmissão ao vivo

MF Press Global



está no ar desde 9 de Dezembro, e será encerrada no dia 25, no Natal. As últimas horas da live estarão disponíveis para serem assistidas na plataforma do YouTube após o encerramento.

O Especial de Natal da youtuber também terá alguns vídeos em formato diferente, com brincadeiras e atividades, em formato de mini-série.

FABIANO DE ABREU



O fim de semana do Gazeta é assim. Com cuidados para saúde e beleza



Sete Motivos para usar produtos a base de Ouro
Ativo restaura e contribui para uma pele mais jovem e saudável
Sem restrição de sexo ou idade, os cosméticos

a base de ouro apresentam propriedades que protegem contra o envelhecimento, garantindo uma pele bonita e visivelmente mais uniforme. Tais resultados podem ser alcançados com a máscara Derma Patch da Bio Genetyc que une eficácia e rapidez: uma aplicação do produto equivale a mais de 15 dias de tratamento convencional com cremes.

Veja mais sete benefícios que a Derma Patch proporciona:

- O rosto ganha luminosidade e fica profundamente hidratado;
- Transforma a pele, deixando-a com uma aparência mais jovem;
- Marcas de expressão são atenuadas;
- Estimula o aumento do colágeno;
- Repõe os minerais que o corpo vai perdendo com a idade;
- Regenera e revitaliza as células;
- Protege contra os radicais livres;

Sobre a Máscara:

Primeira Etapa: aplicação da máscara Peell Off, a base de ouro coloidal que combate o excesso de oleosidade, retira as células mortas e cravos por meio de um peeling de ação mecânica. Para potencializar o efeito, a composição é enriquecida com cálcio, um poderoso mineral que hidrata e combate as manchas de pigmentação.

Segunda etapa: aplicação da máscara Lifting, que deixa a pele nova visualmente mais luminosa e com menos irregularidades. Os principais ativos são Extrato de Ginkgo Biloba, Colágeno, Argila, Alantoina que vão auxiliar no processo de hidratação. Também contém Ácido Hialurônico, DMAE, Proteína de trigo, Extrato de Chá Preto, e Vitamina E, responsáveis por promover um verdadeiro lifting imediato, sem dor, nem vermelhidão.

Preço Médio: R\$ 159,00 com quatro aplicações

Os produtos Bio Genetyc podem ser encontrados pela loja virtual <http://www.loja.biogenetycs.com.br> e em algumas unidades das redes Farmais e Drogaria São Paulo. Mais informações pelo SAC (11) 3992 2215 ou pelo site www.biogenetyc.com.br.

BEL COL LANÇA PROTEÇÃO INTENSIVA PARA O VERAO

Linha Solectiv passa a contar com fotoprotetor FPS 50.

Especialmente formulado para peles que sensibilizam facilmente ao se expor ao sol, o Solectiv FPS 50 Bel Col traz uma formulação livre de oleosidade, resistente a água e ao suor, testados oftalmologicamente e dermatologicamente. O Solectiv FPS 50 é enriquecido com colágeno, o que assegura a hidronutrição de impacto diário para a pele, combatendo o ressecamento e envelhecimento causado pela radiação solar UVA e UVB.

Preço Sugerido: R\$ R\$ 114,74

SAC: 11 | 4161-8450 | www.belcol.com.br



TRANSPORTE PÚBLICO

Estudo de Oxford mostra que obras da Copa e Olimpíada beneficiaram mais ricos que pobres

Em um prazo de uma hora, em quantos hospitais, escolas e postos de trabalho uma pessoa é capaz de chegar saindo de casa e usando transporte coletivo ou caminhando?

FERNANDA ODILLA/BBC - Com essa pergunta na cabeça, um estudo conduzido na Universidade de Oxford pelo pesquisador brasileiro Rafael Pereira mediu quem ganhou com as obras e investimentos bilionários feitos em transporte na cidade do Rio de Janeiro em termos de acesso e mobilidade.

Segundo a pesquisa, a promessa de melhorar radicalmente o transporte público da cidade do Rio de Janeiro depois da Copa e da Olimpíada não foi cumprida.

Apesar do estudo indicar que todos foram beneficiados de alguma forma com os investimentos bilionários – aproximadamente US\$ 6 bilhões – feitos em mobilidade urbana, mas os benefícios para a população de baixa renda, em termos de acesso, foram menores quando comparados à parcela mais rica da capital fluminense.

“Apesar dos novos investimentos, as condições de transporte no Rio pioraram entre 2014 e 2017 devido a reorganização dos serviços de ônibus e a crise econômica que atingiu o Rio após 2016. Os mais prejudicados foram as pessoas de mais baixa renda, dos bairros periféricos, que já eram os que menos ganharam acessibilidade com as obras e os investimentos”, atesta o pesquisador, que transformou o legado do transporte urbano após os grandes eventos no Rio em tema de tese de doutorado em Oxford, na Inglaterra.

“Se não tivesse havido crise, os investimentos poderiam ter aumentado o acesso da população a oportunidades, mas ainda assim os ganhos de acessibilidade seriam maiores para população de média e alta renda”, completa, explicando que, em um curto prazo, a crise econômica anulou os efeitos positivos do legado dos megaeventos para o transporte.

tos para o transporte.

TEMPO DE DESLOCAMENTO

As conclusões de Pereira não se limitam a análise de acesso aos locais onde houve eventos.

A pesquisa analisou toda a infraestrutura de transporte existente em 2014 e em 2017. Também cruzou dados com a localização de todas as escolas, hospitais e postos de trabalho do Rio com a malha viária, trajetos e horários de todas as linhas de ônibus da cidade, além da renda média da população de cada região.

“Queria saber quantas pessoas chegariam em determinado hospital, escola e vagas de trabalho em até uma hora e quem eram essas pessoas, em termos de renda”, explica Pereira.

Ele aplicou a mesma tecnologia usada pelos mapas da Google (GTFs) para calcular o tempo de deslocamento de porta a porta a cada 20 minutos, no período entre as 7h e as 19h. O banco de dados era tão grande que foi preciso usar o servidor do Departamento de Geografia de Oxford, já que o computador pessoal do pesquisador não tinha capacidade para cruzar tantos dados ao mesmo tempo.

No caso do Rio, para mensurar o efeito que havia antes e comparar com o que houve depois dos eventos, Pereira usou um modelo matemático para isolar o impacto da crise econômica que, segundo ele, normalmente faz com que as empresas de ônibus demitam, reduzam frotas e reorganizem horários e linhas diante da queda do número de passageiros provocada pelo desemprego e recessão.

DIFERENÇA

O estudo mostra que em 2014 o nível de acesso

a postos de trabalho com deslocamento de até uma hora era 84% maior para os 20% mais ricos quando comparado aos 20% mais pobres do Rio. Em 2017, essa diferença aumentou para 116%. Se não houvesse a crise, seria 92% maior para os com a renda mais alta.

Entre 2014 e 2017 o número de empregos e a quantidade de escolas públicas acessíveis para população em deslocamentos de até uma hora caíram cerca 4,5% e 6%, respectivamente. “Essa queda foi ainda maior para bairros de mais baixa renda”, diz o pesquisador.

Por outro lado, o acesso a unidades de saúde já era razoavelmente bom antes dos jogos: cerca de 95% da população do Rio consegue chegar em até uma hora de transporte coletivo ou a pé a pelo menos um hospital de alta complexidade. Mas, se a análise levar em conta um deslocamento de 30 minutos, esse número cai para 73%.

Ao comparar o tempo de deslocamento em 2014 e em 2017, contudo, houve um aumento do tempo para acessar hospitais que variou entre 1,5% a 7,5%, a depender do grau de complexidade da unidade de saúde. Segundo o pesquisador, isso aconteceu por causa da reorganização das linhas.

“A conclusão é que o legado dos megaeventos (para o transporte) foi maior para as classes média e alta, aumentando a desigualdade de acesso a oportunidades”, assinala o Rafael Pereira.

Roberto Santos, de 48 anos, sente todos os dias o os efeitos do que é indicado pelas estatísticas do estudo conduzido Oxford. Desde 2005 morando no bairro de Santo Cristo, na zona portuária no centro do Rio, Santos diz que o deslocamento ficou mais

complicado e demorado, em especial no fim da noite e na madrugada.

Ele estuda à noite na UFRJ (Universidade Federal do Rio de Janeiro) e conta que voltar tarde da universidade é sempre complicado. Antes, diz ele, com um único ônibus chegava em casa. Agora, precisa ir até a Central do Brasil - e, a depender do horário, volta a pé.

“De um modo geral os grandes eventos não trouxeram benefícios para quem mais precisa. O grande legado é um transporte ineficaz, mesmo pra quem mora na região mais central. Com a crise, então, piorou para quem, como eu, mora em Santo Cristo, ou na Gamboa e na Saúde e depende de transporte público. Concordo em gênero, número e grau com esse pesquisador. Os mais pobres são os que menos ganham e os que mais perderam, é exatamente o que está acontecendo”, diz Santos, que também é pesquisador e atua como líder comunitário.

Santos diz que a mobilidade piorou desde que começaram as obras para recuperar a zona portuária, ainda em 2009, com remanejamento de linhas e rotas. Mas, para ele, as novas opções de transporte como o VLT (Veículo Leve sob Trilhos) no centro do Rio “sempre foi um meio de transporte mais pensado para os turistas que para os moradores locais”.

Ele reclama ainda que a população nunca é consultada sobre as decisões de criar e mudar linhas e rotas de ônibus.

SOLUÇÃO PARA O PROBLEMA

O pesquisador Rafael Pereira pondera, contudo, que o Rio tem uma grande chance de melhorar o deslocamento de quem mais precisa de

transporte coletivo.

Além de alterar linhas e rotas já existentes para melhorar o acesso, por exemplo, dos com menor renda, a implantação das linhas do corredor BRT TransBrasil, uma conexão rápida para ônibus que deveria ter sido entregue para as Olimpíadas em 2016, pode impactar a acessibilidade da população a oportunidades de emprego para diferentes grupos de renda.

O plano operacional e o trajeto do BRT ainda não foram concluídos e há dúvidas se a implementação será parcial ou total por falta de recursos - as obras haviam sido iniciadas em 2015 e interrompidas em agosto do ano seguinte. Chegaram a ser retomadas em 2017 mas foram paralisadas novamente. Depois de cinco meses de interrupção começaram em julho.

“A implementação completa do BRT poderia beneficiar cerca de 58% da população do município do Rio com um aumento média de 11% do número de empregos acessíveis. Poderia gerar ganhos de acesso a empregos ainda maiores para população de baixa renda - aproximadamente 23% - e contribuir para diminuir a desigualdade de acesso a oportunidades”, avalia Pereira.

O OUTRO LADO

Procurada por meio da assessoria em 10 de dezembro, a Secretaria Municipal de Transporte do Rio não respondeu aos questionamentos da repórter nem comentou a pesquisa conduzida em Oxford até o fechamento dessa reportagem.

O Instituto de Políticas de Transporte e Desenvolvimento (ITDP), que mede indicadores das 26 capitais e de nove regiões metropolitanas, afirma que os resulta-

dos apresentados pela pesquisa conduzida em Oxford “são consistentes com análises mais simples” que o instituto faz de forma regular e nas quais foram identificadas que “houve ganhos maiores para a população de maior renda do que para a população de mais baixa renda”.

O ITDP é uma organização sem fins lucrativos que promove projetos de transporte público e desenvolvimento sustentável a partir de ações conjuntas entre órgãos governamentais e sociedade civil.

Segundo informou o instituto, o Rio aumentou em 52% a extensão de corredores de transporte como resultado dos investimentos para a Olimpíada de 2016, mas o percentual de população próximo a essa rede cresceu apenas 5%.

O estudo de Rafael Pereira se limitou a cidade do Rio e, por isso, não incluiu, por exemplo, a região metropolitana onde, de acordo com o ITDP, a cobertura da rede de transporte é ainda menor.

Ele, que também é pesquisador do Ipea (Instituto de Pesquisa Econômica Aplicada), se prepara para estender a metodologia usada no caso do Rio para avaliar a mobilidade e o acesso a oportunidades em outras capitais com base na renda da população.

A princípio, vai calcular quem mais e quem menos tem acesso a hospitais, escolas e oportunidades de trabalho em até uma hora de ônibus, a pé e de bicicleta em São Paulo, Belo Horizonte, Curitiba, Goiânia e Fortaleza.

Ele espera que essa metodologia ajude os municípios a redefinir rotas e linhas para facilitar o acesso de quem mais precisa do transporte coletivo.

PROTESTE CONTRATOS DE ALUGUEL E ENCARGOS CONDOMINIAIS.

Simplifique sua busca pelo pagamento e envie a protesto documentos que comprovem créditos decorrentes de aluguel, como taxas de condomínio.



Acesse:
ieptbgo.org.br
e saiba mais

 **CARTÓRIOS DE PROTESTO GO**
INSTITUTO DE PROTESTO - IEPTB

HORÓSCOPO

Áries (21 mar. a 20 abr.)

O dia enfatiza as amizades e um jeito diferente de fazer as coisas. Amor e amizade são os temas mais importantes desse momento e é preciso que você aja com maturidade. O relacionamento com crianças e o resgate de sua criança interior estão estimulados.

Touro (21 abr. a 20 mai.)

Momento importante para estabelecer um equilíbrio maior entre a dedicação à carreira e aspectos pessoais. Estar se sentindo bem emocionalmente, em casa e em família é norteador do sucesso dos taurinos. O dia enfatiza o contato com amigos e grupos.

Gêmeos (21 mai. a 20 jun.)

A intuição é uma fiel companheira nas decisões dos geminianos. O momento é oportuno para largar o seu campo de interesses, buscando outros aprendizados. O planejamento de viagens, de cursos e estudos faz parte dos propósitos do atual período.

Câncer (21 jun. a 21 jul.)

Um momento muito interessante para agir com mais despreendimento e consciência de seus talentos. As finanças, as emoções e a criatividade estão enfatizadas aos cancerianos. A presença da Lua regente canceriana no signo de Aquário indica a importância da intuição.

Leão (22 jul. a 22 ago.)

O momento enfatiza os relacionamentos e a capacidade de compartilhar com as pessoas. É preciso que tenha uma atitude mais desapegada e amistosa em seus relacionamentos. Revisões no conceito de casamento, de parceria e de amor.

Virgem (23 ago. a 22 set.)

Um dia importante para se expressar de um modo mais livre e independente. Inovações na esfera do trabalho estão estimuladas e podem gerar resultados interessantes. Aquilo que é feito para muitas pessoas está estimulado, como o contato com grandes instituições.

Libra (23 set. a 22 out.)

A presença da Lua no setor amoroso enfatiza os sentimentos dos librianos. Você deve ser mais amigo e companheiro de quem ama, libriano. A fase atual pode representar a colheita dos seus esforços anteriores.

Escorpião (23 out. a 21 nov.)

Uma atitude mais independente e autônoma é estimulada hoje aos escorpianos. O momento é importante para equilibrar a atenção dada a aspectos da carreira e questões da vida pessoal. A intuição pode lhe ajudar na tomada de decisões delicadas.

Sagitário (22 nov. a 21 dez.)

É hora de apresentar soluções inovadoras e inusitadas, sagitariano. O momento é positivo para investir mais no que lhe traga expansão e progresso. A fase é de preparação para novas conquistas e objetivos.

Capricórnio (22 dez. a 20 jan)

O dia enfatiza as suas habilidades mais inventivas e inovadoras, capricorniano. Uma resolução positiva e madura de aspectos financeiros é necessária. Algumas coisas importantes estão chegando ao final e é necessário saber se despedir.

Aquário (21 jan. a 19 fev.)

A presença da Lua em seu signo enaltece os sentimentos e as emoções dos aquarianos. O ciclo atual remete ao modo como você está agindo em seus relacionamentos. A fase é oportuna para estabelecer vínculos mais profundos e sensíveis.

Peixes (20 fev. a 20 mar.)

A fase lunar cheia pede cuidado redobrado com a saúde física e psíquica dos piscianos. É um momento de revelações, onde aquilo que estava oculto e reprimido pode vir à tona. Você pode estar colhendo o resultado de um recente projeto profissional.

QUADRINHOS

Mafalda



BESTEIROL DO SEU DEDÉ

- Sabe o que significa voltar para casa à noite e encontrar uma mulher que lhe dá amor, afeto e ternura? Significa que você entrou na casa errada, só isso.

PASSATEMPO

PALAVRAS CRUZADAS DIRETAS

www.coquetel.com.br

© Revistas COQUETEL

Evento católico para arrecadação de dinheiro	Bebedeira (pop.) Remo, em inglês	Brincadeira de pontaria em festas juninas	Na (?): quase (bras.)	"Lucco", em relação ao cantor Lucas
Estudo empírico de ciclos que determinariam o comportamento				Que andam de carro ou moto
			Roubar, em inglês	
			Buraco	
Cidade espanhola		Atmosfera (?) RH, dado do tipo sanguíneo		
Fome (?), programa de erradicação da miséria	Museu parisiense			
Caverna	Assento do rei			
		Domínio do soberano		
Órgão administrador de rodovias (sigla)		Grosseiro; rude		
O "sim" lacônico	Ouvir, em espanhol	Lina (?) Bardi, projetista do Masp		Apelido de "Caetano"
Exorcizada	Acontecer; suceder		Recurso sonoro do celular	
(?) do Teles, reduto boêmio do RJ		Ritmo argentino de Carlos Gardel		Sóror (contração)
(?) Bocelli, tenor e compositor italiano	"(?) Mundo Odeia o Chris", série de TV			Rezam; suplicam
		Passados		
Manha	Congênito	Vencedor de prêmio no Oscar		
Causador da onda de insegurança nos EUA desde 11/9/2001	Nota de Rodapé (abrev.)			Retweet (abrev.)
			Negrinho capturado com peneira (Folcl.)	

BANCO 3/0at — otr — rob. 6/andre — louvre — málag. 9/bioritmo.

27

ENCARE OS DESAFIOS DO SR. SPOCK

São 100 enigmas do outro lado da galáxia!

Pixel Nas bancas e livrarias.

Solução

O	M	S	I	R	O	R	E	T
A	V	S	O	G	N	E	D	
T	R	O	N	V	A	R		
S	O	D	O	V	E	A		
I	O	D	O	T	O	I		
H	S	A	T	O	C	H		
V	A	D	A	N	O	C		
E	C	A	V	E				
M	Z	O	B	E	R	D	E	
N	E	I	T	A	V	E		
A	V	E						
H	O	V	A	F	O	Z		
B	O	M	V	A	G	V		
S	O	M	R	I	T	M		
S								