ISSN 2359-3814

Andressa Ferreira rebate comentários transfóbicos: “Sou casada com homem”

PÁGINA 05

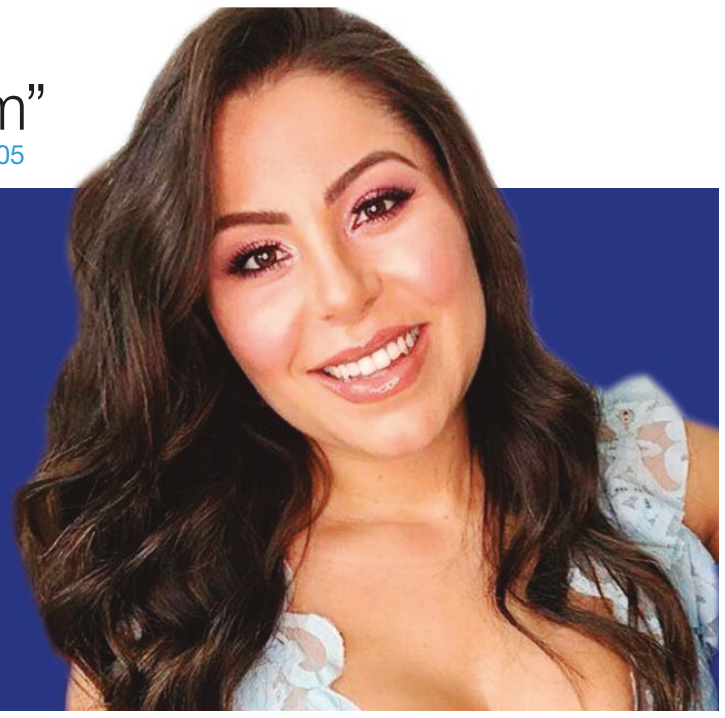


# Gazeta do Estado

Segunda-feira
Goiânia, 17 de janeiro de 2022
Ano 17 - Edição 4864
R$ 1

gazetadoestado.com.br gazetadoestado 62 3249-8883 www.gazetadoestado.com.br


SENADO

## Projeto de lei criminaliza aumentos abusivos em preços de testes de Covid

PÁGINA 02

BOAS PRÁTICAS

## Justiça do Trabalho em Goiás implanta Política de Privacidade e Proteção de Dados Pessoais

PÁGINA 02

GOIÂNIA

## ITU 2022 já está disponível para pagamento

Contribuinte tem até 20 janeiro para efetuar o pagamento do tributo, que pode ser parcelado em 12 vezes ou à vista com desconto de 10%; Guia pode ser emitida por meio do site da Prefeitura ou nas agências do Atende Fácil

Divulgação/Prefeitura de Goiânia

PÁGINA 03

IMUNIZADA

# Indígena é a 1ª criança vacinada contra a covid-19 no país

Em ato simbólico, Davi, um indígena xavante de 8 anos do inteior de São Paulo, Piracicaba, recebeu imunizante

Divulgação/governo de São Paulo

PÁGINA 03

TEMPO HOJE

Brasília — Máxima 29ºC Mínima 17ºC — Tendência Estável

Goiânia — Máxima 31ºC Mínima 19ºC — Tendência Estável

Palmas — Máxima 32 ºC Mínima 22ºC — Tendência Estável

Gazeta do Estado ICP Brasil
Assinado digitalmente por G. EXATA DE COMUNICACAO LTDA:04471978000192
Data: 2022-01-14 17:35:46

JORNAL DA GAZETA
EDIÇÃO DO ALMOÇO

# TV Gazeta recebe a visita do Prefeito de São Miguel do Passa Quatro

**Jornal da Gazeta - Edição do Almoço de segunda à sexta, 12:30 transmitido através da aberta aos Estados de Goiás, Minas Gerais e Distrito Federal**

Divulgação

Leonardo Miguel - Em entrevista, nesta sexta-feira (14), o apresentador do Jornal da Gazeta - Edição do Almoço, Leonardo Miguel conversou com o prefeito de São Miguel do Passa Quatro (GO), Gilmar Pereira do partido Democratas (DEM).

Gilmar Pereira De Souza além do cargo de prefeito dedica a vida também a produção agropecuária do município, está no primeiro mandato como administrador da cidade Goiana, localizada no leste do estado, que tem sua população estimada pelo instituto brasileiro de geografia e estatísticas (IBGE), em 2018 de 14 mil 057 habitantes.

O entrevistador Leonardo Miguel perguntou sobre as dificuldades e as conquistas no primeiro ano de mandato, segundo o prefeito ele conseguiu organizar a casa, principalmente com a questão da legalidade do comércio e produção de alimentos na cidade, que segundo ele era sempre alvo de constantes fiscalizações.

O prefeito elogiou a gestão do governador Ronaldo Caiado (DEM), que tem feito um excelente trabalho frente ao executivo estadual, levando vários benefícios para o município, exemplificando as 50 casas que serão construídas e o recapeamento de ruas e avenidas da cidade, as obras já devem começar após o período chuvoso. No cenário nacional, o prefeito destacou os acertos do Presidente Jair Bolsonaro, mas alertou dizendo que precisa acertar ainda mais.

Sobre política, o chefe do executivo de São Miguel do Passa Quatro fez questão de frisar que já tem seu candidato ao Governo do estado que é a reeleição do governador Ronaldo Caiado (DEM).

Para esse ano, Gilmar Pereira disse que quer investir em saúde, infraestrutura e geração de emprego, em especial suprir a alta demanda por procura de emprego por parte das mulheres, através de programas sociais vão desenvolver cursos profissionalizantes e inserção da mulher no mercado de trabalho. Para assistir a matéria completa, acesse GazetaPlay no Youtube.

SENADO

# Projeto de lei criminaliza aumentos abusivos em preços de testes de Covid

No início da pandemia, o preço de produtos como álcool em gel e máscaras chegou a subir até 161% em algumas localidades. Agora, com o novo aumento do número de casos, especialmente devido à variante ômicron, há relatos de alta nos valores cobrados pelos laboratórios para testes de covid-19. Para tentar impedir eventuais abusos, o senador Angelo Coronel (PSD-BA) apresentou no início da pandemia um projeto de lei que criminaliza a elevação de preços de produtos e serviços sem justa causa durante períodos de emergência social, calamidade pública ou pandemia (PL 768/2020).

O projeto acrescenta um artigo ao Código de Defesa do Consumidor (Lei 8.078/1990) para determinar que "elevar sem justa causa o preço de produtos ou serviços em época de emergência social, calamidade pública ou pandemia" pode resultar em pena de detenção de um a três anos e multa.

Também acrescenta um artigo ao Código Penal (Decreto-Lei 2.848/1940) para determinar que "elevar sem justa causa o preço de produtos ou serviços médico-hospitalares em época de emergência social, calamidade pública ou pandemia" pode resultar em pena de reclusão de dois a cinco anos e multa.

**TRAMITAÇÃO**

A previsão inicial é que essa matéria seja analisada em duas comissões do Senado: na Comissão de Transparência, Governança, Fiscalização e Controle e Defesa do Consumidor (CTFC), onde tramita atualmente, e na Comissão de Constituição, Justiça e Cidadania (CCJ).

Se for aprovada no Senado, a proposta será então analisada na Câmara dos Deputados. Agência Senado

BOAS PRÁTICAS

# Justiça do Trabalho em Goiás implanta Política de Privacidade e Proteção de Dados Pessoais

O Pleno do Tribunal Regional do Trabalho da 18ª Região (TRT18) aprovou a Resolução Administrativa 130/2021 para instituir, internamente, a Política de Privacidade e Proteção de Dados Pessoais. O objetivo é definir e divulgar regras de tratamento de dados nas práticas jurisdicionais e administrativas no âmbito da Justiça do Trabalho em Goiás. O normativo também define boas práticas para a atuação do Comitê Gestor de Proteção de Dados Pessoais, criado em abril do ano passado.

Além da proteção de dados pessoais, a política abrange o relacionamento do Tribunal com magistrados, advogados, membros do Ministério Público, jurisdicionados, servidores, colaboradores, fornecedores e demais usuários.

A edição do normativo levou em consideração Resolução do Conselho Nacional de Justiça (CNJ) que determinou aos tribunais brasileiros a padronização de critérios para se adequarem à Lei Geral de Proteção de Dados (LGPD). Também foi considerada a Resolução Administrativa do TRT18 nº 96/2021, de agosto deste ano, que regulamentou as funções de controlador, encarregado, operadores e da Ouvidoria.

**TRATAMENTO DE DADOS**

A aplicação da Política observa os princípios previstos no art. 6º da Lei Geral de Proteção de Dados Pessoais, tais como finalidade, adequação, necessidade, livre acesso, segurança e transparência, dentre outros. O tratamento das informações pela Justiça do Trabalho é realizado para o atendimento de sua finalidade pública, com o objetivo de executar suas competências e atribuições legais.

**PÁGINA SOBRE LGPD**

O normativo prevê a criação no portal do Tribunal de uma página eletrônica dedicada à divulgação de informações a respeito do cumprimento da LGPD, contendo informações básicas sobre a aplicação da norma, incluindo os requisitos para o tratamento legítimo de dados, as obrigações dos controladores e os direitos dos titulares. A página já foi criada pelo Tribunal e está disponível na aba Transparência. Para ver, clique aqui. Ela também disponibiliza formulário para exercício de direitos dos titulares de dados pessoais e registro de manifestação de ocorrências relacionadas a risco, ameaça ou incidente de segurança.

As solicitações dos usuários relacionadas à LGPD são encaminhadas para a Ouvidoria do Tribunal, que as direciona ao encarregado para análise. O encarregado, por sua vez, examina os pedidos e os encaminha com parecer à Presidência, a quem compete a decisão.

**SEGURANÇA DA INFORMAÇÃO**

As medidas técnicas e administrativas de segurança para a proteção de dados pessoais contra acessos não autorizados, situações acidentais ou incidentes culposos ou dolosos estão contempladas na Política de Segurança da Informação do Tribunal. Caberá à Comissão de Segurança da Informação revisar periodicamente essa Política e definir diretrizes e normas complementares para a implementação e o aperfeiçoamento das medidas de segurança.

A inobservância da Política de Privacidade e Proteção de Dados Pessoais acarretará a apuração da responsabilidade penal, civil e administrativa previstas nas normas internas do Tribunal e na legislação em vigor. O monitoramento da implantação dessa política é feito pelo Comitê Gestor de Proteção de Dados Pessoais do TRT-18.

Rota Jurídica

IMUNIZADA

# Indígena é a 1ª criança vacinada contra a covid-19 no país

**Em ato simbólico, Davi, um indígena xavante de 8 anos do inteior de São Paulo, Piracicaba, recebeu imunizante**

Divulgação/governo de São Paulo

DA REDAÇÃO - O menino Davi, um indígena xavante de 8 anos que mora em Piracicaba, no interior do estado de São Paulo, é a primeira criança na faixa de 5 a 11 anos de idade a ser vacinada no país. Ele recebeu a dose em uma cerimônia simbólica no início da tarde do último dia 14 no Hospital das Clínicas de São Paulo, com a presença do governador de São Paulo, João Doria.

Davi tem deficiência motora rara e recebe tratamento especializado no Hospital das Clínicas. Ele tomou a primeira dose da vacina da Pfizer/BioNTech, o único imunizante aprovado até o momento pela Agência Nacional de Vigilância Sanitária (Anvisa) para ser aplicado em crianças de 5 a 11 anos. A vacina é feita especialmente para esse público: a dosagem é menor do que a que está sendo aplicada em adultos.

Em entrevista online, transmitida durante o evento, o pai da criança, o cacique xavante Jurandir Siridiwe, agradeceu a vacinação do filho. "Agradeço muito essa compreensão, essa visibilidade, esse diálogo. Que os indígenas tomem vacina", disse ele. "Será seguro quando as aulas voltarem", acrescentou.

Depois de Davi, outras crianças foram vacinadas no local, como Jean Luca, de 9 anos, que tem atrofia muscular espinhal do tipo 1, e Cauê, de 11 anos, que tem síndrome de Down.

A vacinação de Davi foi simbólica porque a aplicação de doses em crianças só será iniciada, de fato, na próxima segunda-feira (17) em São Paulo. Inicialmente serão vacinadas crianças com comorbidades, indígenas e quilombolas. Depois a vacinação deve seguir por ordem decrescente, iniciando pelas crianças de 11 anos.

O primeiro lote da vacina pediátrica da Pfizer chegou ontem (13) ao Aeroporto de Viracopos, em Campinas (SP), contendo 1,2 milhão de doses. Esse lote está sendo distribuído para todo o país. Até o final deste mês, o Brasil deve receber um total de 4,3 milhões de doses desse imunizante.

A população brasileira estimada nessa faixa etária é de cerca de 20,4 milhões, sendo 4,3 milhões de crianças no estado de São Paulo.

Davi foi vacinado pela enfermeira Jéssica Pires de Camargo, a mesma a aplicar o imunizante em Mônica Calazans, a primeira brasileira vacinada contra a covid-19 no país, em ato simbólico no Instituto Butantan, em São Paulo, em janeiro do ano passado.

O governo de São Paulo tem um lote armazenado da vacina CoronaVac, produzida pelo Instituto Butantan e pelo laboratório chinês Sinovac, para aplicação em crianças. O governo paulista aguarda, no entanto, autorização da Anvisa para utilização da CoronaVac nessa faixa etária. A expectativa é que essa autorização seja dada já nesta semana.

A vacinação de crianças é importante para que elas também se protejam contra o novo coronavírus. No estado de São Paulo, pelo menos 93 crianças morreram por covid-19. Em nota publicada no início deste mês, a Sociedade Brasileira de Pediatria lembrou que o Brasil é um dos países onde ocorreram mais mortes de crianças pela doença. "A vacinação desse público é estratégia importante para reduzir o número de mortes por conta da covid-19 nessa faixa etária, no Brasil, cujos indicadores são mais expressivos do que em outras nações", diz a nota.

**CADASTRO**

Nesta semana, o governo paulista lançou o cadastro de vacinação para crianças, para dar mais agilidade no momento da aplicação da vacina nos postos de saúde. O governo estadual solicita que os pais façam o cadastro dos filhos no site Vacina Já. O pré-cadastro é opcional e não é um agendamento, mas agiliza o atendimento nos locais de imunização, evitando filas e aglomerações.

COM INFORMAÇÕES DE ELAINE PATRICIA CRUZ/ABR

GOIÂNIA

# ITU 2022 já está disponível para pagamento

Divulgação/Prefeitura de Goiânia

O contribuinte que tem imóvel não edificado em Goiânia já pode emitir por meio do site da Prefeitura a guia para o pagamento do Imposto Territorial Urbano (ITU) de 2022. O Documento Único de Arrecadação Municipal (Duam) também pode ser retirado nas agências do Atende Fácil.

O tributo pode ser quitado até 20 janeiro à vista, com desconto de 10%, ou parcelado em até 12 vezes. O valor mínimo da parcela para quem optar pela segunda opção é de R$ 30,62.

Dentro do processo de modernização do sistema tributário de Goiânia, o cálculo do ITU também foi alterado com a aprovação do Novo Código Tributário (CTM), em setembro do ano passado. A nova legislação estabeleceu sete novas alíquotas do tributo que incidem sobre o valor venal do imóvel. O cálculo atual prevê alíquotas que variam de 2% para áreas não edificadas de até R$ 40 mil e até 3,8% para imóveis com valor venal acima de R$ 300 mil (Leia quadro abaixo).

No código antigo, de 1975, as alíquotas eram estabelecidas com base na localização do imóvel. Áreas na 1ª Zona Fiscal, na região central de Goiânia, eram tributadas com uma alíquota de 4% sobre o valor venal. Já para imóveis na 4ª Zona Fiscal esse porcentual era reduzido para 1%.

"Com a modernização do CTM, os novos cálculos de ITU e IPTU foram estabelecidos para garantir a devida finalidade social a esses tributos e, consequentemente, promover a justiça social. Ou seja, quem tem mais paga mais, quem tem menos paga menos", destaca o secretário de Finanças, Geraldo Lourenço de Almeida.

**ITU 2022**

**Forma de pagamento**

**Pagamento à vista (10% de desconto)**

- Parcelado em 12 vezes (Valor mínimo da parcela de R$ 30,63)

**Data de vencimentos das parcelas**

- Única ou 1ª parcela – 20 de fevereiro
- 2ª Parcela – 21 de fevereiro
- 3ª Parcela – 21 de março
- 4ª Parcela – 20 de abril
- 5ª Parcela – 20 de maio
- 6ª Parcela – 20 de junho
- 7ª Parcela – 20 de julho
- 8ª Parcela – 22 de agosto
- 9ª Parcela – 21 de setembro
- 10ª Parcela – 20 de outubro
- 11ª Parcela – 21 de novembro
- 12ª Parcela – 20 de dezembro

**Onde retirar o boleto**

- Site da prefeitura – goiania.go.gov.br
- Agências do Atende Fácil – Paço Municipal, Estação Ferroviária, Mangalô, Praça da Bíblia e Shopping Cidade Jardim

Obs: No caso do ITU, não há envio das guias aos contribuintes

**Novas alíquotas do ITU**

- 2% para imóveis com valor venal de até R$ 40.000,00;
- 2,3% para imóveis com valor venal de R$ 40.000,01 até R$ 60.000,00;
- 2,6% para imóveis com valor venal de R$ 60.000,01 até R$ 80.000,00;
- 2,9% para imóveis com valor venal de R$ 80.000,01 até R$ 100.000,00;
- 3,2% para imóveis com valor venal de R$ 100.000,01 até R$ 150.000,00;
- 3,5% para imóveis com valor venal de R$ 150.000,01 até R$ 300.000,00;
- 3,8% para imóveis com valor venal acima de R$ 300.000,00.

FRED JOTABE

## Justiça & Cidadania

**Braulio Duarte**
braulio@ayresduarte.adv.br

### Pais que recusarem vacina podem perder a guarda de filho

Em suas redes sociais, o juiz Ibere de Castro Dias, da vara da Infância e Juventude de Guarulhos/SP, defende firmemente a vacinação de crianças contra a covid-19. Como se sabe, recentemente o ministério da Saúde incluiu as crianças de cinco a 11 anos no PNI.

"Enunciado 26, aprovado por juízas e juízes de varas da infância de todo o Brasil, no Fórum Nacional da Justiça Protetiva:

'Os pais ou responsáveis legais das crianças e dos adolescentes que não imunizarem seus filhos, por meio de vacina, nos casos recomendados pelas autoridades sanitárias, inclusive contra COVID 19, podem responder pela infração administrativa do art. 249 do ECA (multa de 3 a 20 salários mínimos e/ou estarem sujeitos à aplicação de uma ou mais medidas previstas no artigo 129 do ECA)"

Dentre as medidas previstas no art. 129 do ECA estão

VIII - perda da guarda;

X - suspensão ou destituição do Poder familiar'"

MIGALHAS

### Moro x Criminalistas: Ex-juiz ataca advogados em corrida eleitoral

Moro criticou advogados criminalistas, acusando-os de serem coniventes com a corrupção. "Vejo que o clube dos advogados pela impunidade quer debater. Desculpem, mas este é um clube do qual não quero participar", disse no Twitter

Lula e Bolsonaro são figuras batidas na lista de inimigos políticos de Sergio Moro. O que muitas pessoas acabam ignorando é que a Advocacia também ocupa um lugar de destaque nessa relação de oponentes.

Quem confirma isso é o próprio ex-juiz Moro. Em recentes declarações à revista Veja, e nas redes sociais, Sergio Moro ofende advogados que criticaram sua atuação na magistratura. Nesta reportagem, migalheiro, você verá que o posicionamento hostil de Moro em relação à classe de advogados não é algo novo, mas vem desde o início da Lava Jato, durante as audiências.

Em entrevista à revista Veja, Sergio Moro foi questionado sobre o porquê das críticas à Lava Jato partirem de advogados, em sua grande parte. O ex-juiz, então, responde o seguinte:

"Há um grupo de advogados, como esse Prerrogativas, trabalhando pela impunidade de corruptos. Esses mesmos advogados se arvoram de alguma espécie de ética, de alguma espécie de superioridade moral em relação ao Ministério Público e em relação aos juízes que participaram desses casos. No fundo a vergonha está neles."

O Grupo Prerrogativas reúne advogados e profissionais do Direito e, imediatamente, já rebateu as acusações proferidas por Moro. O coordenador do grupo, Marco Aurélio de Carvalho, já desafiou o ex-juiz para um debate:

"Estamos convidando o ex-juiz Moro para um debate público sobre o sistema de Justiça. Queremos saber se ele tem coragem e espírito público para aceitar."

Quem também reagiu às acusações de Sergio Moro foi Antonio Carlos de Almeida Castro, o Kakay, também integrante do Grupo Prerrogativas. À Veja, Kakay assevera que a visão de Moro sobre a advocacia "é de alguém que instrumentalizou o Judiciário por um projeto pessoal".

"Defendemos as garantias constitucionais, como a presunção de inocência, para todos, inclusive para ele e o bando que ele coordena. Queremos que ele responda pelos crimes que cometeu usufruindo de todos os direitos que ele negava enquanto juiz. Inclusive o da prisão só após o trânsito em julgado." MIGALHAS

## Corte

■ **Maria Reis**
mariareisjornalista6@gmail.com

### Dois tempos

**1.** A MRV, empresa do grupo MRV&CO, entregou em dezembro a última etapa do residencial Gran Valley, no setor Perim, região Norte de Goiânia. Ao todo, foram concluídos 22 blocos com 432 apartamentos. O complexo conta com dois sub-condomínios, totalizando 752 unidades habitacionais, sendo que o primeiro condomínio, o Gran Vitta foi entregue em novembro de 2020 com 320 apartamentos.

**2.** Logo depois, os dois primeiros módulos do Gran Valley foram entregues em novembro de 2021 com 120 unidades. A área de lazer e social do residencial também foi entregue com pomar, bicicletário, playground e área gourmet. O Gran Valley, junto com o Gran Vitta, foram os primeiros empreendimentos construídos no bairro. A região ainda recebeu o lançamento do residencial Golden Park, que contará com 520 unidades.

### Canal de comunicação

O HGG está usando o WhatsApp para passar informações, dar mais celeridade e facilitar o atendimento dos usuários, através do novo canal de comunicação via WhatsApp, no número (62) 3209-9800. Os pacientes têm informações sobre consultas, exames, cirurgias, boletins médicos e registrar manifestações junto à Ouvidoria, de segunda a sábado, das 7h às 19h. De forma mais rápida o uso do WhatsApp facilita a comunicação do paciente com o hospital com troca de informações.

Elpidio Fiorda

**JUNTINHOS**
Os empresários, Adriana Frazão Chemale e Mauro Chemale brindaram a chegada do novo ano, no Condomínio Ilhas Park, com show de fogos, DJ e espumante das Serras Gaúchas. De férias, o casal alimenta o amor, na Praia de Atlântida, uma das mais badaladas e charmosas praias do litoral gaúcho, a 130 quilômetros de Porto Alegre

Elpidio Fiorda

**PAI E FILHOS**
Em dezembro (dia 09), o advogado Fabrício Britto (centro) reuniu amigos e familiares para a confraternização de fim de ano do seu escritório de advocacia. Na foto com ele, o pai, Eumar Brito e o irmão Braz Brito

## Vitrine

■ VOCÊ SABIA? Chocolate amargo é rico em gordura monoinsaturada, que queima gordura.

■ BEM NA FITA – O procurador-geral da República, Augusto Aras, escalou um membro do Ministério Público de Goiás, o promotor Carlos Vinícius Alves Ribeiro, para representar o Conselho Nacional do MP, na comemoração dos 300 anos do Ministério Público da Rússia.

■ CNH SOCIAL - Com foco nos moradores da região rural, o Detran Goiás lança o programa CNH Social. As inscrições vão até o dia 14 de fevereiro, com os seguintes critérios: ser alfabetizado, ter acima de 18 anos e possuir registro do CadÚnico.

■ HORTALIÇAS – Hoje, às 8h30, acontece a colheita da horta comunitária do Shopping Cerrado, ocasião em que a população poderá colher e levar para casa hortaliças orgânicas e frescas, como coentro, cebolinha, alface, tomate-cereja, salsa, manjericão e rúcula.

Divulgação

■ CONQUISTA - Jaqueline Sena, diretora-executiva do Sistema Hapvida, conquistou o Prêmio Conarec de profissional do ano no setor de relacionamento em saúde. A executiva, que já atua há mais de 16 anos na empresa, recebeu a premiação no Congresso Nacional

NATURATINS

# Projetos desenvolvidos pelo Governo do Tocantins em parceria com as comunidades tradicionais contribuem para preservação do Jalapão

**Extrativismo e o artesanato são aspectos fundamentais que movimentam a economia das comunidades do Jalapão**

Naturatins/Governo do Tocantins

ANA ELISA MARTINS/GOVERNO DO TOCANTINS - Conhecido por suas paisagens exuberantes que atraem turistas ao local o ano inteiro, o Parque Estadual do Jalapão (PEJ) completou 21 anos de sua criação nesta semana. Além do turismo, outro aspecto que movimenta a economia da região é o extrativismo e a produção de artesanatos, apoiados pelo Governo do Tocantins, por meio do Instituto Natureza do Tocantins (Naturatins), gestor do Parque.

A maior riqueza do Jalapão é o seu povo, os moradores que gostam de ser chamados de jalapoeiros. São pessoas simples, que adoram contar histórias aos visitantes, enquanto vendem seus produtos manufaturados e, com apoio do Naturatins e outras entidades, eles aprenderam como extrair da natureza o seu sustento e, ao mesmo tempo, preservar a biodiversidade local.

São diversos projetos desenvolvidos pelo Naturatins em parceria com as comunidades das áreas protegidas que têm obtido resultados positivos na região, uma vez que possibilita a realização das atividades econômicas com baixo impacto ambiental, conciliando a natureza com a presença humana. Esses projetos fomentam a renda da população e agregam valor aos seus produtos, que são comercializados após passarem por processamento artesanal, como doces, óleos e farinhas, capim-dourado, etc.

Além do processamento dos produtos extraídos da natureza pelos comunitários, eles também passam por treinamentos constantes, quando aprendem técnicas para garantir mais qualidade aos produtos, como apresentação das embalagens e cálculo para determinar o preço dos produtos, que são comercializados.

A supervisora da Área de Proteção Ambiental (APA) do Jalapão, que abrange também o PEJ, Rejane Ferreira Nunes, conta que esses projetos foram fundamentais para o desenvolvimento econômico dessas comunidade, sem impactar o ambiente. Segundo a supervisora, "hoje, os comunitários têm geração de renda, segurança alimentar e gestão comunitária, tudo isso em consonância com práticas sustentáveis".

O extrativista comunitário José Mininim reconhece a importância do Naturatins para que hoje possa dizer que vive do Cerrado e de tudo que ele oferece. "Foi o Naturatins, por meio da equipe do Parque Estadual do Jalapão, que nos mostrou sobre as possibilidades de renda que o Cerrado oferece, sem que a gente precise derrubar uma árvore; o Naturatins nos deu apoio, nos ensinou como viver do Cerrado, que é de onde tiro meu salário e o sustento de minha família".

O extrativista diz ainda que além do jatobá, também colhe buriti (para fazer doces e óleos), castanha de baru e mangaba. "Estamos sempre aprendendo sobre o Cerrado, como defender suas riquezas contra o fogo e como proteger suas águas", concluiu Mininim.

### CAPIM-DOURADO

O Capim-dourado (Syngonanthus nitens) é considerado a marca registrada do Jalapão, por ser a principal matéria-prima para a confecção de bolsas, bijuterias e objetos de decoração feitos por artesãos, especialmente quilombolas que residem na APA do Jalapão. A habilidade dos artesãos do povoado Mumbuca na produção de peças de capim-dourado fez o produto ganhar fama e encantar pessoas em todo o Brasil e também no exterior.

Todos os anos, de setembro a novembro, é realizada a colheita das hastes de capim-dourado por cerca de 1,5 mil artesãos e extrativistas autorizados pelo Naturatins. De acordo com a Supervisora da APA, Rejane Nunes, durante a colheita, "a equipe do instituto, percorre os campos monitorando e fiscalizando com o intuito de garantir que não haja invasores (pessoas não autorizadas) colhendo as hastes, especialmente quando ainda não estão completamente maduras, antes da abertura da colheita oficial".

A supervisora esclarece que esse trabalho é necessário para garantir que a coleta do capim-dourado seja feita pelas comunidades tradicionais, organizadas em associações e autorizadas pelo órgão ambiental. De acordo com Rejane, são 15 dias de fiscalização intensa nos campos de capim-dourado, inclusive com remanejamento de agentes de fiscalização de Palmas.

"Essa operação começa com o monitoramento dos campos no final de agosto ou início de setembro, quando algumas hastes já começam a ficar maduras e exibir seu brilho dourado, e vai até o início da coleta, quando os próprios extrativistas autorizados já estarão no local e denunciam eles próprios a presença de estranhos", informa a Supervisora.

Gazeta
Gazeta Multiplataforma LTDA
CNPJ: 17.766.906/0001-14
Alameda do Contorno, 1508, Qd. 37, Lt. 05, Santo Antônio, CEP: 74.853-120, Goiânia-GO

DIRETOR PRESIDENTE
Adão dos Reis Gonçalves
adao@gazetadoestado.com.br

COMERCIAL
Tel: (62) 3249-8883
comercial@gazetadoestado.com.br

PUBLICAÇÃO LEGAL
Tel: (62) 3249-8883
editais@gazetadoestado.com.br

REDAÇÃO
redacao@gazetadoestado.com.br

DISTRIBUIÇÃO
go@gazetadoestado.com.br
df@gazetadoestado.com.br

DIREÇÃO GRÁFICA
Érika Sandra

DIAGRAMAÇÃO
Gabriela Nunes

DIREÇÃO DE JORNALISMO
Adão Gonçalves
MTB 3719/GO

EDITOR DE REPORTAGEM
Luís Carlos Castro
MTB 3697/GO
luisgazetadoestadogo@gmail.com

Matérias e artigos assinados não representam a opinião do jornal

BENEFÍCIO

# Regras mais flexíveis para o Cartão Creche

**Pais ou responsáveis agora podem usar o benefício como complemento do valor da mensalidade**

Mary Leal/ Ascom SEEDF

Cartão-creche visa reduzir déficit por vagas em creches públicas

DA REDAÇÃO - Lançado por decreto do governador Ibaneis Rocha em fevereiro de 2020, o programa Cartão Creche transformou-se em Lei Distrital (nº 7.064/22), ao ser sancionado nesta quarta-feira (12). Há uma grande novidade nas regras: a partir de agora, as famílias beneficiadas podem usar o valor de R$ 803,57 entregue pelo GDF e completar do próprio bolso a mensalidade cobrada pela creche.

Até então, as regras do Cartão Creche proibiam esse tipo de arranjo. Assim, a mensalidade cobrada pela creche credenciada não podia ser maior do que R$ 803,57. Por isso, muitas creches simplesmente não aderiram ao programa – foram 45 nos 23 meses desde o início do programa.

A flexibilização da regra, em tese, vai atrair mais creches e ampliar o número de vagas oferecidas no Cartão Creche. Atualmente, essa modalidade de financiamento atende 4.521 crianças.

A Secretaria de Educação vem perseguindo a meta de zerar a fila de espera por creche no DF. Hoje, há aproximadamente 12 mil crianças de zero a três anos à espera de uma vaga na rede pública.

"Desde quando foi iniciado, o benefício tem contribuído para reduzir a fila de espera por vagas nas creches. É uma ação muito importante para atender a demanda desta faixa etária", pontuou a chefe da Unidade de Informação e Supervisão da Secretaria de Educação, Claudia Rachid.

A estrutura da educação infantil no DF é formada por 59 Centros de Educação da Primeira Infância (CEPIs) e 64 creches conveniadas. Neles, são atendidas 11.541 crianças entre zero e três anos, que é o público do Cartão Creche.

Em 2019, a fila de espera por creche no DF era de aproximadamente 20 mil crianças, o que significa uma queda de 40% desde então. Além do Cartão Creche, foram construídas e inauguradas sete creches — quatro em Samambaia, uma em Ceilândia, uma no Lago Norte e outra no Sol Nascente/Pôr do Sol. O investimento foi de R$ 20 milhões nestas unidades.

**CARTÃO CRECHE**

O Cartão Creche foi lançado em fevereiro de 2020 pelo governador do Distrito Federal, Ibaneis Rocha. Na época, o chefe do Executivo informou que o programa visava reduzir o déficit de 20 mil pedidos para vagas de creche. É um meio eletrônico disponibilizado para que o pagamento mensal a uma instituição educacional privada seja realizado pelo responsável legal do beneficiário através de auxílio em cartão magnético.

Os beneficiários do cartão devem ser crianças de 0 a 3 anos de idade inscritas no cadastro de solicitação de vagas das creches das Coordenações Regionais de Ensino (CRE). As inscrições para vagas em creches podem ser realizadas por meio de contato telefônico com a Central 156. Para mais informações, acesse aqui.

**CREDENCIAMENTO**

A Secretaria de Desenvolvimento Econômico (SDE) é responsável pelo credenciamento das entidades interessadas em participar do programa.

COM INFORMAÇÕES DA SECRETARIA DE EDUCAÇÃO

# *Andressa Ferreira rebate comentários transfóbicos: "Sou casada com homem"*

Andressa Ferreira, esposa do ator e vereador Thammy Miranda (PL), defendeu o marido de ataques transfóbicos após abrir uma caixinha de perguntas no Instaram.

A influenciadora digital disparou quando um seguidor chamou Thammy de mulher, e explicou que o marido é um homem trans. "É verdade que você não gosta que falem que é casada com uma mulher?", questionou um seguidor. "Mas eu não sou casada com mulher. Thammy se transformou. Se ele não fosse famoso e você encontrasse com ele, não teria dúvidas disso. Ele é um homem", explicou.

Andressa também respondeu um seguidor que a acusou de estar com Thammy por interesse financeiro, afirmando que sempre foi uma mulher independente. "Eu sou rica muito antes de conhecer Thammy, porque sempre me esforcei para chegar onde eu queria. Quando conheci ele, eu já tinha meu apartamento, meu carro e viajado mundo agora. Mulher que se valoriza não fica com ninguém por interesse". Thammy Miranda e Andressa Ferreira mudaram completamente a rotina após a chegada de Bento, o primeiro filho do casal. Nesta segunda-feira (20), a companheira de Thammy contou em seu Instagram que a correira tem sido tão grande que dá até para esquecer se é dia ou noite em Miami.

"Eu e o Thammy não sabemos mais o que é noite e dia. A gente só está nesse ritmo de trocar a fralda e colocar o bebê para arrotar", iniciou ela, que está dividindo todas as tarefas com o pai da criança para não ficar sobrecarregada.

AGILIDADE

# Cartórios de Registro Civil emitem CPFs

JOHNY CÂNDIDO - Os Cartórios de Registro Civil firmam seu compromisso com a sociedade por meio dos serviços oferecidos. Com o intuito de agilizar o procedimento, agora essas unidades podem emitir CPFs, além de fazer alterações, consultas e emissões da segunda via do documento. A implantação do sistema começou em julho de 2020, inicialmente apenas no Estado de São Paulo. Mas segundo o presidente da Associação Nacional dos Registradores de Pessoas Naturais (Arpen) de Goiás, Bruno Quintiliano, o serviço já alcançou todas as unidades do País.

O tema emissão do número do Cadastro de Pessoa Física (CPF) no ato de nascimento de um novo cidadão foi discutido em reunião realizada entre integrantes da Receita Federal do Brasil (RFB) e os diretores da Associação Nacional dos Registradores de Pessoas Naturais (Arpen Brasil). A partir daí a decisão de que os cartórios poderiam anotar o número do CPF no respectivo registro do cidadão, consultando a base de dados da Receita no momento da lavratura de atos, como o registro de óbito.

Bruno Quintiliano reconheceu que se trata de uma parceria estratégica para os cartórios e de grande avanço em sua estrutura de serviços, uma vez que são fontes primárias para a validação dos CPFs, além de acrescentar esta informação vinculada aos seus respectivos registros. "É uma ação importante para a classe. Para nós este é um mundo ideal, por que o documento físico do CPF já não existe, ele é apenas um número e a todo momento precisa ser apresentado pelo cidadão", diz o presidente.

"O convênio firmado entre o Fisco e a Associação Nacional dos Registradores de Pessoas Naturais (Arpen Brasil) se baseia na Lei federal 13.484/2017, que transformou os cartórios de registro civil em Ofícios da Cidadania, podendo realizar parcerias com órgãos públicos para a solicitação e a entrega de documentos de identificação", explica Bruno. O serviço tem um custo de R$ 7. Mas a inscrição do CPF no ato do registro de nascimento continuará sendo gratuita, assim como o cancelamento em caso de morte.

O CPF é, sem dúvida, um dos documentos mais utilizados pelos cidadãos. Isso porque ele é requerido obrigatoriamente pelo Poder Público e pelas instituições privadas para diversos fins. Além disso, no caso de famílias com menos recursos, o documento é obrigatório para a aquisição de diversos benefícios. "Dessa forma, a mudança colaborou para a desburocratização do pleno exercício da cidadania e de direitos fundamentais, incluindo aqueles cidadãos que mais necessitam", finaliza o presidente da Arpen Goiás, Bruno Quintiliano.

DURANTE DIPLOMAÇÃO

# Rafael Lara diz que OAB-GO terá Refis para negociação de débitos com anuidades e isenção de multas para quem deixou de votar

Divulgação

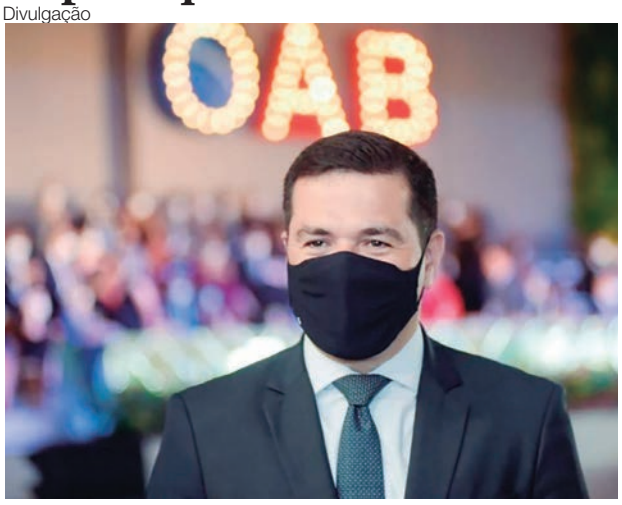


Novo presidente Rafael Lara Martins

A nova gestão da Ordem dos Advogados do Brasil – Seção Goiás (OAB-GO) deve se reunir, no próximo dia 19 de janeiro, durante seção extraordinária, com representantes do Conselho Seccional para analisar a proposta de realização do maior programa de refinanciamento de débitos com anuidades (Refis) da história da instituição. A informação foi dada com exclusividade nesta quinta-feira (13) pelo novo presidente da OAB-GO, o advogado Rafael Lara Martins, pouco antes do início da solenidade de diplomação dele para o mandato de três anos à frente da entidade, no Centro de Esportes e Lazer (CEL), na noite de hoje.

Segundo Rafael Lara, a proposta de realização do Refis, com perdão de multas e juros e parcelamento em até 24 vezes, será submetida ao Conselho Seccional, a quem cabe a aprovação da iniciativa que será apresentada pela nova diretoria. E os novos conselheiros que vão analisar a proposta também foram empossados na noite de hoje, em solenidade muito prestigiada por advogados goianos e de outras seccionais e autoridades, como o governador Ronaldo Caiado (DEM) e representantes do Legislativo e do Judiciário.

O novo presidente da OAB-GO afirmou que além do Refis será discutida com o Conselho Seccional a isenção de multa aos profissionais que não votaram nas últimas eleições realizada em novembro passado. A estimativa é que só em relação ao pleito de 2021 deixem de ser cobrados dos inadimplentes R$ 1.540.963,85. Esse montante é devido por 6.829 advogados que não foram às urnas.

**ESTUDO SOBRE ANUIDADES**

O sucessor de Lúcio Flávio também promete um estudo muito responsável a respeito da anuidade cobrada no Estado. "Temos historicamente uma anuidade muito alta, mas este ano, pela primeira vez, teremos um valor abaixo do salário mínimo", frisou Rafael Lara. Em 2022, o valor sem desconto da anuidade é de R$ 1.128,24. O advogado que quitar até 11 de fevereiro terá desconto de 10% nesse valor. Já o salário mínimo foi reajustado a partir de 1º de janeiro pelo governo federal para R$ 1.212.

**NOVO MODELO DE GESTÃO**

Já o novo presidente da Casag, Jacó Coelho, também contou ao Rota Jurídica que vai buscar a revisão do atual modelo de gestão da Caixa como forma de tentar reduzir custos e sanear as atividades desenvolvidas de forma a tornar a Casag superavitária. "Isso tudo sem perder o objetivo de sempre buscar o que é melhor para advocacia", frisou o advogado, que nos últimos seis anos foi secretário-geral da OAB-GO.

MARÍLIA COSTA E SILVA

RASTREIO DA VERSÃO DIGITAL

# PUBLICIDADE LEGAL

(62) 3249-8883 - EDITAIS@GAZETADOESTADO.COM.BR

ASSINADO ELETRONICAMENTE POR CERTIFICAÇÃO DIGITAL
CONFORME LEI 13.818/2019
VERIFICAÇÃO
ACESSE: VERIFICADOR.ITI.GOV.BR

**REPÚBLICA FEDERATIVA DO BRASIL**
Estado de Goiás - Comarca de Alexânia
REGISTRO DE IMÓVEIS, REGISTRO DE TÍTULOS E DOCUMENTOS,CIVIL DAS PESSOAS JURÍDICAS E CIVIL DAS PESSOAS NATURAIS E DE INTERDIÇÕES E TUTELAS
Kênia Garcia Bento Torquato - Oficial Interina
Rua 17, Qd 48, Lt 13 Sl 01, Centro - Alexânia/GO - Fone: (62) 3336-3138 / 3336-5158
**e-mail: atendimento@cartorioalexania.com.br**

**Edital**
**Incorporação Imobiliária – Condomínio Jardim Bougainville**

A Oficial Interina do Registro de Imóveis da Comarca de Alexânia-GO, nos termos do Art. 19, da Lei Federal 6.766/79, bem como Art. 32, §3°, da Lei Federal 4.591/64 e Lei Municipal 18.B/2016, da Comarca de Alexânia-GO, publica: **Jardim Bouganville 120 Venda de Imóveis Ltda**, inscrita no **CNPJ nº 37.606.646/0001-27**, com sede e domicilio fiscal na CNB 11, Lote 09, Sala 501, parte, e neste ato, representada por seu Titular/administrador **ARLINDO SILVANO GONÇALVES CRUZEIRO**, brasileiro, empresário, portador da CNH n° 00799373881 DETRAN-GO e do CPF n° 693.137.096-00, residente e domiciliado à Quadra QNE 3, CASA 14, Taguatinga-DF, **requereu ao Registro de Imóveis desta Circunscrição de Alexânia-GO o registro da Incorporação Imobiliária** visando o compromisso e a efetivação de frações ideais do terreno objetivando a vinculação de tais frações a unidades autônomas em edificações a serem construídas ou em construção sob o regime condominial, ou que meramente aceite propostas para efetivação de tais transações (art.29 da Lei Federal 4.591/64), com a futura Instituição do "CONDOMÍNIO JARDIM BOUGAINVILLE", composto 48 (quarenta e oito) lotes, exclusivamente residenciais, numerados em subdivisões das quadras, a saber: **Qd. 01**, **Lotes 01 a 04; Qd.02**, **Lotes 01 a 19 Qd. 03, Lotes 01 a 06; Qd.04, Lotes 01 a 19,** perfazendo o total de área privativa de **49.126,34m²**, área total de uso comum de **13.773,66m²,** totalizando o empreendimento em **62.900,00m²**,no imóvel denominado "Fazenda São Bernardo", neste Município, matriculado sob n° 24.266, deste CRI, nos termos da Lei 4.591/64 c/c 6.766/79, Lei Municipal n° 18-B/2016 e demais legislações atinentes à espécie, autorizado pelo **DECRETO n° 154 de 13 de outubro de 2021,** que dispõe acerca de Condomínio Urbanístico de Unidades com Gestão Autônomas. O Empreendimento está localizado na Zona Especial de Interesses Turísticos e Ambientais (ZEITA) do Município de Alexânia-GO. A documentação encontra-se à disposição e disponibilizada aos interessados na sede do Registro de Imóveis desta Comarca de Alexânia-GO, na Rua 17, Qd.48, Lote 13, Sala 07, Térreo, Centro. Alexânia - GO, 02/01/2022. Kênia Garcia Bento Torquato – Oficial Interina.

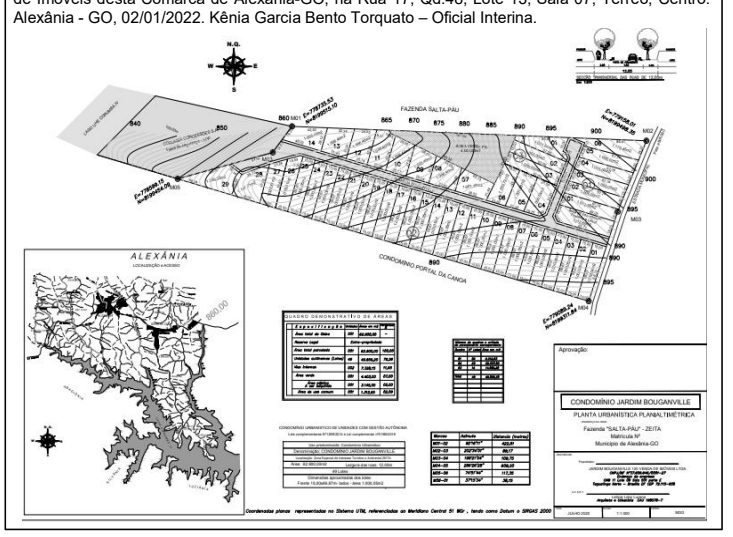


**EDITAL DE CONVOCAÇÃO DE ASSEMBLEIA GERAL**

O presidente do SINDAC-GO, SINDICATO DAS ACADEMIAS DE GOIÁS, CNPJ: 14.167.460/0001-13, no uso de suas atribuições estatutária previstas no Art. 21, II, do Estatuto Social, CONVOCA todos os sindicalizados para participar de ASSEMBLÉIA GERAL do SINDAC, que será realizada na Rua 3, nº 1407, Setor Central, Goiânia-GO, CEP 74.023-010 (Em frente ao estacionamento do jóquei clube), Tel. (62) 98284-6987, no dia 28 de janeiro de 2021, às 9h em primeira chamada e às 9h:30min, em segunda e última chamada, com a seguinte ordem do dia: 1 - Leitura, Análise, Discussão e Aprovação da Reforma Estatutária nos termos do Art. 30, XIV do Estatuto Social; 1.2 –Proposta de Alteração do Art. 06 do Estatuto Social - Com a Inclusão do Inciso V – Votar nas eleições Sindicais, respeitando o prazo mínimo de filiação de 06 (seis) meses, a contar da data da inscrição no quadro social de filiados no Sindicato e mais de 02 (dois) anos a frente da Entidade a qual representa; 1.3 – Proposta de Alteração do Art. 06 do Estatuto Social - Com a Inclusão do Inciso VI – Candidatar-se aos cargos eletivos e de representação do Sindicato, respeitando o prazo mínimo de filiação de 01 (um) ano, a contar da data da inscrição no quadro social de filiados no Sindicato e mais de 02 (dois) anos a frente da Entidade a qual representa; 1.4 – Proposta de Alteração do Art. 29 do Estatuto Social, com a inclusão do Parágrafo Único - A Assembléia Geral será realizada na forma virtual e/ou presencial; 1.5 – Proposta de Alteração do Art. 32, Parágrafo Único do Estatuto Social – Modificação da Convocação de Antecedência Mínima 10 dias para 05 dias; Em caso de Urgência poderá ser convocado no prazo de 48 horas; Convocação por Edital realizado no Site do SINDAC ou em Jornal de Grande Circulação ou por correspondência (físicas ou eletrônica) aos Associados; 2 - Apresentação de Alteração de outros artigos pelos presentes na Assembléia; 3 - Votação das modificações propostas.

Goiânia, 14 de janeiro de 2021.
THIAGO CONDE SILVA
**Presidente SINDAC-GO**

MS ADMINISTRAÇÃO E PARTICIPAÇÕES LTDA, CNPJ. nº 30.510.007/0001-14 torna público que requer junto à Secretaria Municipal de Meio Ambiente de Águas Lindas de Goiás/GO, a Licença de Instalação para o loteamento Villa Bella localizado na Fazenda Camargo - Gleba denominada "Remanescente da Gleba Vila Cristã em Águas Lindas de Goiás/GO.

MS ADMINISTRAÇÃO E PARTICIPAÇÕES LTDA, CNPJ. n° 30.510.007/0001-14 torna público que requer junto à Secretaria Municipal de Meio Ambiente de Águas Lindas de Goiás/GO, a Licença de instalação, para o loteamento Villa Bella II localizado na Fazenda Camargo - Gleba denominada "3/4" em Águas Lindas de Goiás/GO.

MS ADMINISTRAÇÃO E PARTICIPAÇÕES LTDA, CNPJ. n° 30.510.007/0001-14 torna público que requer junto à Secretaria Municipal de Meio Ambiente de Águas Lindas de Goiás/GO, a Licença de supressão vegetal, para o loteamento Villa Bella II localizado na Fazenda Camargo - Gleba denominada "3/4" em Águas Lindas de Goiás/GO.

MS ADMINISTRAÇÃO E PARTICIPAÇÕES LTDA, CNPJ. nº 30.510.007/0001-14 torna público que requer junto à Secretaria Municipal de Meio Ambiente de Águas Lindas de Goiás/GO, a Licença de supressão vegetal para o loteamento Villa Bella localizado na Fazenda Camargo - Gleba denominada "Remanescente da Gleba Vila Cristã em Águas Lindas de Goiás/GO

PILAR DE GOIÁS DESENVOLVIMENTO MINERAL S/A, CNPJ n° 21.823.063/0001-18, torna público que requereu junto a Secretaria Estadual de Meio Ambiente e Desenvolvimento Sustentável do Estado de Goiás– SEMAD, a renovação da Licença de Funcionamento para a atividade de Posto de Abastecimento de Combustível, localizada na Fazenda Nossa Senhora do Pilar, zona rural do município de Pilar de Goiás-GO.

PILAR DE GOIÁS DESENVOLVIMENTO MINERAL S/A, CNPJ n° 21.823.063/0003-80, torna público que requereu junto a Secretaria Estadual de Meio Ambiente e Desenvolvimento Sustentável do Estado de Goiás– SEMAD, a renovação da Licença de Instalação para a atividade de Pilha para Disposição de Material Estéril, localizada na Fazenda Guarinos, zona rural do município de Guarinos-GO.

A PISCICULTURA SAO JOSE LTDA, CNPJ 37.119.688/0001-33, torna publico que requereu da secretaria Municipal de Meio Ambiente – SEMMA, a licença (LAS) com validade até 27/12/2023, com lâmina d'água de 6,8 ha com 29 tanques escavados para criação de peixes, situado R-3-M45.436 (Fazenda São José), Rodovia GO 458 km 26 + 8 km a direita Z. Rural Formosa/GO.

**EDITAL DE CONVOCAÇÃO**

A REDE DE APOIO AOS PORTADORES DE CÂNCER, Instituto por amor, inscrito no CNPJ 26.218.448/0001-70, cito à Av. Orcalino Santos, Shopping CTC, sala 213-centro, Caldas Novas-Go, através de sua Vice-Presidente, Marina Brandão Romeiro, convoca seus associados e voluntários para uma Assembleia Geral Extraordinária, a realizar-se na Sede do Instituto no dia 11 de fevereiro de 2022 às 9h com quórum ou as 9:30 com qualquer número de participantes, para eleger uma nova diretoria com mandato tampão até setembro de 2022 e mudança do nome de fantasia, ora "Instituto por Amor", para INSTITUTO SYLVIA SANAE POR AMOR.

**REPÚBLICA FEDERATIVA DO BRASIL**

**ESTADO DE GOIÁS - COMARCA DE CORUMBAÍBA - DISTRITO DE MARZAGÃO CARTÓRIO DE TABELIONATO DE NOTAS, DE PROTESTOS DE TITULOS, TABELIONATO E OFICIALATO DE REGISTRO DE CONTRATOS MARITIMOS, DE REGISTRO DE IMÓVEIS, REGISTRO DE TITULOS E DOCUMENTOS E CIVIL DAS PESSOAS JURÍDICAS**

**EDITAL DE DESMEMBRAMENTO**

O bacharel **DANILLO DE SOUSA MACHADO,** Oficial Respondente do Registro de Imóveis do Distrito Judiciário de Marzagão, Comarca de Corumbaíba, Estado de Goiás. **FAZ SABER** a todos os interessados que **MARIA CANDIDA ALVES DA SILVA,** brasileira, produtora rural, casada, portadora da Cédula de Identidade RG. nº 2.071.8852ªVia-II-PC-SSP/GO, inscrita no CPF/MF sob o nº 011.414.281-56, residente e domiciliada na Fazenda Matinha, Zona Rural do Município de Corumbaíba-GO, depositou nesta serventia os documentos necessários exigidos pelo Art. 18 da Lei Federal n° 6.766 de 19 de dezembro de 1979, para a averbação do DESMEMBRAMENTO do imóvel denominado **"Lote n° 1 R, situado na Avenida Circular, no Perímetro Urbano, desta cidade,** com os seguintes limites e confrontações: "88,76m de Frente para a Avenida Circular, 6,00m de Chanfro, pelo Lado Direito 15,76m confrontando com a Chácara Dois Irmãos, pelo Fundo 93,00m confrontando com a Chácara Dois Irmãos, e, pelo Lado Esquerdo 20,00m confrontando com o Lote n° 10, perfazendo a área total de 1.851,01m², **Matriculado sob o n° 1.842,** no Registro de Imóveis do Distrito Judiciário de Marzagão, Comarca de Corumbaíba, Estado de Goiás. O DESMEMBRAMENTO passará a denominar-se: **"Lote 01-A, situado na Avenida Circular, localizada no Perímetro Urbano, desta cidade,** com os seguintes limites e confrontações: 8,76m de Frente para a Avenida Circular, 6,00m de Chanfro, pelo Lado Direito 15,76m confrontando com a Chácara Dois Irmãos, pelo Fundo 13,00m confrontando com a Chácara Dois Irmãos, e, pelo Lado Esquerdo 20,00m confrontando com o Lote n° 01-B, perfazendo a área total de 251,01m²"; **"Lote 01-B, situado na Avenida Circular, localizada no Perímetro Urbano, desta cidade,** com os seguintes limites e confrontações: 8,00m de Frente para a Avenida Circular, pelo Lado Direito 20,00m confrontando com o Lote n° 01-A, pelo Fundo 8,00m confrontando com a Chácara Dois Irmãos, e, pelo Lado Esquerdo 20,00m confrontando com o Lote n° 01-C, perfazendo a área total de 160,00m²"; **"Lote 01-C, situado na Avenida Circular, localizada no Perímetro Urbano, desta cidade,** com os seguintes limites e confrontações: 8,00m de Frente para a Avenida Circular, pelo Lado Direito 20,00m confrontando com o Lote n° 01-B, pelo Fundo 8,00m confrontando com a Chácara Dois Irmãos, e, pelo Lado Esquerdo 20,00m confrontando com o Lote n° 01-D, perfazendo a área total de 160,00m²"; **"Lote 01-D, situado na Avenida Circular, localizada no Perímetro Urbano, desta cidade,** com os seguintes limites e confrontações: 8,00m de Frente para a Avenida Circular, pelo Lado Direito 20,00m confrontando com o Lote n° 01-C, pelo Fundo 8,00m confrontando com a Chácara Dois Irmãos, e, pelo Lado Esquerdo 20,00m confrontando com o Lote n° 01-E, perfazendo a área total de 160,00m²"; **"Lote 01-E, situado na Avenida Circular, localizada no Perímetro Urbano, desta cidade,** com os seguintes limites e confrontações: 8,00m de Frente para a Avenida Circular, pelo Lado Direito 20,00m confrontando com o Lote n° 01-D, pelo Fundo 8,00m confrontando com a Chácara Dois Irmãos, e, pelo Lado Esquerdo 20,00m confrontando com o Lote n° 01-F, perfazendo a área total de 160,00m²"; **"Lote 01-F, situado na Avenida Circular, localizada no Perímetro Urbano, desta cidade**, com os seguintes limites e confrontações: 8,00m de Frente para a Avenida Circular, pelo Lado Direito 20,00m confrontando com o Lote n° 01-E, pelo Fundo 8,00 confrontando com a Chácara Dois Irmãos, e, pelo Lado Esquerdo 20,00m confrontando com o Lote nº 01-G, perfazendo a área total de 160,00m²"; **"Lote 01-G, situado na Avenida Circular, localizada no Perímetro Urbano, desta cidade,** com os seguintes limites e confrontações: 8,00m de Frente para a Avenida Circular, pelo Lado Direito 20,00m confrontando com o Lote n° 01-F, pelo Fundo 8,00 confrontando com a Chácara Dois Irmãos, e, pelo Lado Esquerdo 20,00m confrontando com o Lote nº 01-H, perfazendo a área total de 160,00m²"; **"Lote 01-H, situado na Avenida Circular, localizada no Perímetro Urbano, desta cidade,** com os seguintes limites e confrontações: 8,00m de Frente para a Avenida Circular, pelo Lado Direito 20,00m confrontando com o Lote n° 01-G, pelo Fundo 8,00 confrontando com a Chácara Dois Irmãos, e, pelo Lado Esquerdo 20,00m confrontando com o Lote nº 01-I, perfazendo a área total de 160,00m²"; **"Lote 01-I, situado na Avenida Circular, localizada no Perímetro Urbano, desta cidade,** com os seguintes limites e confrontações: 8,00m de Frente para a Avenida Circular, pelo Lado Direito 20,00m confrontando com o Lote n° 01-H, pelo Fundo 8,00 confrontando com a Chácara Dois Irmãos, e, pelo Lado Esquerdo 20,00m confrontando com o Lote nº 01-J, perfazendo a área total de 160,00m²"; **"Lote 01-J, situado na Avenida Circular, localizada no Perímetro Urbano, desta cidade,** com os seguintes limites e confrontações: 8,00m de Frente para a Avenida Circular, pelo Lado Direito 20,00m confrontando com o Lote n° 01-I, pelo Fundo 8,00 confrontando com a Chácara Dois Irmãos, e, pelo Lado Esquerdo 20,00m confrontando com o Lote nº 01-L, perfazendo a área total de 160,00m²"; e, **"Lote 01-L, situado na Avenida Circular, localizada no Perímetro Urbano, desta cidade,** com os seguintes limites e confrontações: 8,00m de Frente para a Avenida Circular, pelo Lado Direito 20,00m confrontando com o Lote n° 01-J, pelo Fundo 8,00 confrontando com a Chácara Dois Irmãos, e, pelo Lado Esquerdo 20,00m confrontando com o Lote nº 10, perfazendo a área total de 160,00m²"; conforme planta e memorial descritivo que faz parte do integrante Decreto n° 362/2021, expedido em 01 de dezembro de 2021. Para que chegue ao conhecimento de todos, expediu-se este edital que será publicado em jornal local, por três dias consecutivos, podendo o registro ser impugnado no prazo de 15 (quinze) dias contados da data da última publicação, tudo nos termos do Art. 19 da citada Lei Federal n° 6.766.

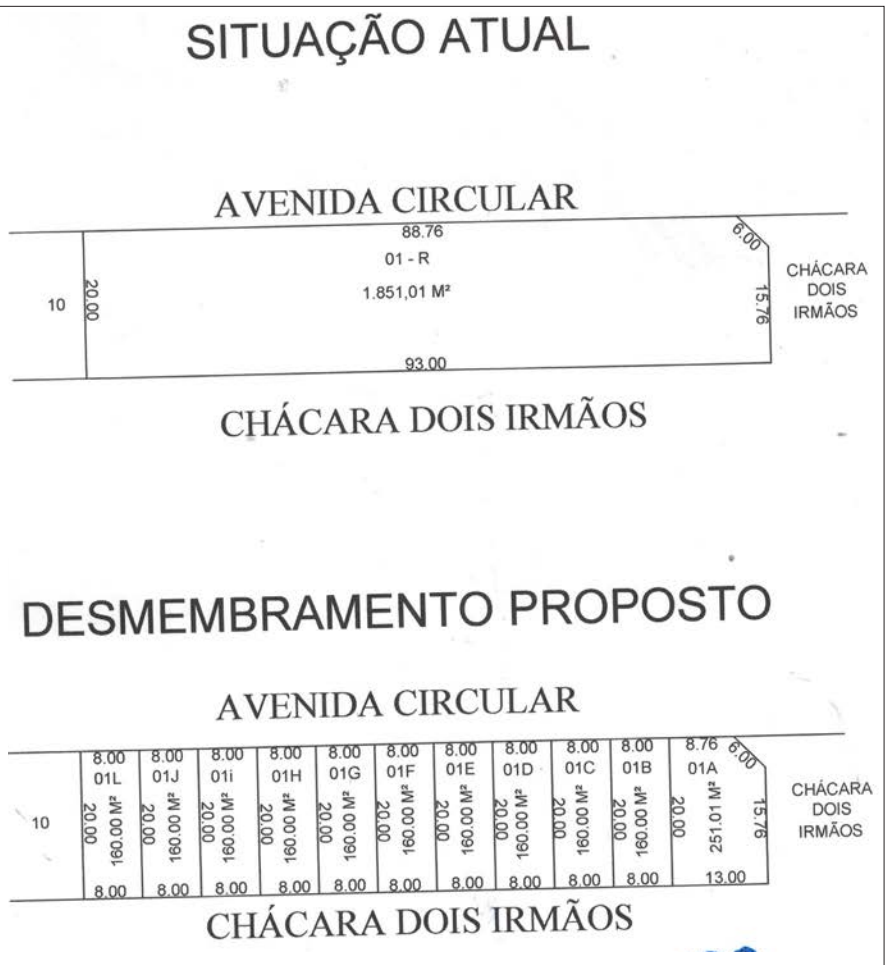


**Marzagão-GO, 15 de dezembro de 2021.**

ISABEL CRISTINA BARBOSA LEAL:04722859124
Assinado de forma digital por ISABEL CRISTINA BARBOSA LEAL:04722859124
DN: c=BR, o=ICP-Brasil, ou=AC SOLUTI Multipla v5, ou=26444428000117, ou=Presencial, ou=Certificado PF A3, cn=ISABEL CRISTINA BARBOSA LEAL:04722859124
Dados: 2021.12.15 16:17:14 -03'00'

**Isabel Cristina Barbosa Leal - Respondente Substituta**
**(Documento assinado digitalmente)**

---

**REPÚBLICA FEDERATIVA DO BRASIL**

**1° OFÍCIO DE REGISTRO DE IMÓVEIS, TÍTULOS E DOCUMENTOS, CIVIL DAS PESSOAS JURÍDICAS, CIVIL DAS PESSOAS NATURAIS, INTERDIÇÕES E TUTELAS.**

**EDITAL DE DESMEMBRAMENTO**
**Lei Federal nº6.766, de 19 de dezembro de 1979.**

O SANDRO ALEXANDER FERREIRA,
Oficial do 1° Ofício do Registro de Imóveis,
da Comarca de Águas Lindas de Goiás-GO.

**FAZ SABER** a todos os interessados que **ADEILTON DE SOUSA PACHECO**, nascida aos 23/11/1980, filiação: Camilo de Sousa Pacheco e Elsa Nonata de Sousa Pacheco, brasileiro, divorciado, comerciante, CI-2.632.704 SSP/DF e CPF-834.490.783-72, residente e domiciliado em Águas Lindas de Goiás - GO, depositou nesta serventia os documentos necessários exigidos pelo artigo 18 da Lei Federal n. 6.766, de 19 de dezembro de 1979, para registro de um **DESMEMBRAMENTO** do imóvel denominado **Lote 01-A da Quadra 07**, situado no loteamento denominado **JARDIM PÉROLA DA BARRAGEM I,** Águas Lindas de Goiás-GO, com a área de **1.440,00m².** Confrontando pela frente para a Rua Santa Catarina, com 30,00 metros, pelo fundo com o lote 09, com 30,00 metros, pelo lado direito com a Rua 04, com 48,00 metros, e pelo lado esquerdo com os lotes 02, 04, 06 e 08, com 48,00 metros, que será desmembrado em **05 (cinco) lotes menores** que serão denominados: **"Lote 01 da Quadra 07,** situado no loteamento denominado **JARDIM PÉROLA DA BARRAGEM I,** Águas Lindas de Goiás-GO, com a área de **200,00m².** Confrontando pela frente para a Rua Santa Catarina, com 10,00 metros, pelo fundo com parte do lote 07, com 10,00 metros, pelo lado direito com o lote 03, com 20,00 metros, e pelo lado esquerdo com o lote 02 e parte do lote 04, com 20,00 metros", **"Lote 03 da Quadra 07,** situado no loteamento denominado **JARDIM PÉROLA DA BARRAGEM I,** Águas Lindas de Goiás-GO, com a área de **200,00m².** Confrontando pela frente para a Rua Santa Catarina, com 10,00 metros, pelo fundo com parte do lote 07, com 10,00 metros, pelo lado direito com o lote 05, com 20,00 metros, e pelo lado esquerdo com o lote 01, com 20,00 metros", **"Lote 05 da Quadra 07,** situado no loteamento denominado **JARDIM PÉROLA DA BARRAGEM I,** Águas Lindas de Goiás-GO, com a área de **200,00m².** Confrontando pela frente para a Rua Santa Catarina, com 10,00 metros, pelo fundo com parte do lote 07, com 10,00 metros, pelo lado direito com a Rua 04, com 20,00 metros, e pelo lado esquerdo com o lote 03, com 20,00 metros", **"Lote 07 da Quadra 07,** situado no loteamento denominado **JARDIM PÉROLA DA BARRAGEM I,** Águas Lindas de Goiás-GO, com a área de **300,00m².** Confrontando pela frente para a Rua 04, com 10,00 metros, pelo fundo com parte dos lotes 04 e 06, com 10,00 metros, pelo lado direito com o lote 07-A, com 30,00 metros, e pelo lado esquerdo com os lotes 01, 03 e 05, com 30,00 metros" e o **"Lote 07-A da Quadra 07**, situado no loteamento denominado **JARDIM PÉROLA DA BARRAGEM I**, Águas Lindas de Goiás-GO, com a área de **540,00m².** Confrontando pela frente para a Rua 04, com 18,00 metros, pelo fundo com parte do lote 06 e lote 08, com 18,00 metros, pelo lado direito com o lote 09, com 30,00 metros, e pelo lado esquerdo com o lote 07, com 30,00 metros", conforme planta e memorial descritivo, que fazem parte integrante da Certidão Municipal de Aprovação do Parcelamento expedida em 03/01/2022, onde consta o processo administrativo de n° **2021252994**. Para que chegue ao conhecimento de todos, expediu-se este edital que será publicado no jornal local, por 03 (três) dias consecutivos, podendo o registro ser impugnado no prazo de 15 (quinze) dias, contados da data da última publicação, tudo nos termos do artigo 19 da citada Lei Federal n. 6.766.

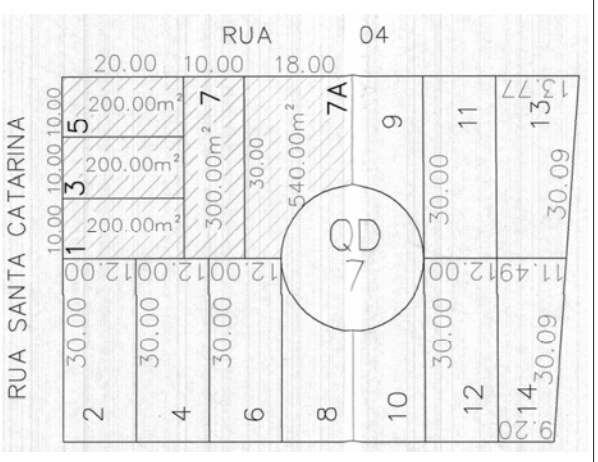


**Águas Lindas de Goiás-GO, 13 de Janeiro de 2022.**

VANESSA VERAS DE MACEDO:97572209149
Assinado de forma digital por VANESSA VERAS DE MACEDO:97572209149
Dados: 2022.01.13 15:08:21 -03'00'

**Vanessa Veras de Macedo**
**Escrevente**

---

**REPÚBLICA FEDERATIVA DO BRASIL**

**1° OFÍCIO DE REGISTRO DE IMÓVEIS, TÍTULOS E DOCUMENTOS, CIVIL DAS PESSOAS JURÍDICAS, CIVIL DAS PESSOAS NATURAIS, INTERDIÇÕES E TUTELAS.**

**EDITAL DE DESMEMBRAMENTO**
**Lei Federal nº6.766, de 19 de dezembro de 1979.**

O SANDRO ALEXANDER FERREIRA,
Oficial do 1° Ofício do Registro de Imóveis,
da Comarca de Águas Lindas de Goiás-GO.

**FAZ SABER** a todos os interessados que **ADEILTON DE SOUSA PACHECO,** nascida aos 23/11/1980, filiação: Camilo de Sousa Pacheco e Elsa Nonata de Sousa Pacheco, brasileiro, divorciado, comerciante, CI-2.632.704 SSP/DF e CPF834.490.783-72, residente e domiciliado em Águas Lindas de Goiás - GO, depositou nesta serventia os documentos necessários exigidos pelo artigo 18 da Lei Federal n. 6.766, de 19 de dezembro de 1979, para registro de um **DESMEMBRAMENTO** do imóvel denominado **Chácara 01 da Quadra C**, situado no loteamento denominado **CHÁCARAS COIMBRA,** Águas Lindas de Goiás-GO, com a área de **5.826,00m².** Confrontando pela Frente em três secções para a Avenida 1, com 38,00 metros; mais 27,00 metros para a Rua 6; mais 28,00 metros para a Rua 6; mais 19,00 metros para a esquina da Rua 6 com a Rua 3, pelo fundo para o lote 25, com 8,00 metros, pelo lado direito para o 02, com 100,00 metros, e pelo lado esquerdo para a Rua 3, com 92,00 metros, que será desmembrado em **17 (dezessete) lotes menores** que serão denominados: **"Lote 01-A da Quadra C,** situado no loteamento denominado **CHÁCARAS COIMBRA**, Águas Lindas de Goiás-GO, com a área de **200,00m²", "Lote 01-B da Quadra C,** situado no loteamento denominado **CHÁCARAS COIMBRA,** Águas Lindas de Goiás-GO, com a área de **200,00m²", "Lote 01-C da Quadra C,** situado no loteamento denominado **CHÁCARAS COIMBRA,** Águas Lindas de Goiás-GO, com a área de **200,00m²**, **"Lote 01-D da Quadra C,** situado no loteamento denominado **CHÁCARAS COIMBRA,** Águas Lindas de Goiás-GO, com a área de **200,00m²**, **"Lote 01-E da Quadra C,** situado no loteamento denominado **CHÁCARAS COIMBRA,** Águas Lindas de Goiás-GO, com a área de **201,59m²", "Lote 01-F da Quadra C,** situado no loteamento denominado **CHÁCARAS COIMBRA,** Águas Lindas de Goiás-GO, com a área de **2.495,75m²**,**"Lote 01-G da Quadra C,** situado no loteamento denominado **CHÁCARAS COIMBRA,** Águas Lindas de Goiás-GO, com a área de **205,05m²", "Lote 01-H da Quadra C,** situado no loteamento denominado **CHÁCARAS COIMBRA,** Águas Lindas de Goiás-GO, com a área de **217,25m²**, **"Lote 01-I da Quadra C,** situado no loteamento denominado **CHÁCARAS COIMBRA,** Águas Lindas de Goiás-GO, com a área de **226,65m²**, **"Lote 01-J da Quadra C,** situado no loteamento denominado **CHÁCARAS COIMBRA,** Águas Lindas de Goiás-GO, com a área de **200,00m²", "Lote 01-K da Quadra C,** situado no loteamento denominado **CHÁCARAS COIMBRA**, Águas Lindas de Goiás-GO, com a área de **200,00m²", "Lote 01-L da Quadra C,** situado no loteamento denominado **CHÁCARAS COIMBRA,** Águas Lindas de Goiás-GO, com a área de **200,00m²**, **"Lote 01-N da Quadra C,** situado no loteamento denominado **CHÁCARAS COIMBRA,** Águas Lindas de Goiás-GO, com a área de **200,00m²", "Lote 01-O da Quadra C**, situado no loteamento denominado **CHÁCARAS COIMBRA,** Águas Lindas de Goiás-GO, com a área de **200,00m²", "Lote 01-P da Quadra C,** situado no loteamento denominado **CHÁCARAS COIMBRA,** Águas Lindas de Goiás-GO, com a área de **200,00m²", "Lote 01-Q da Quadra C**, situado no loteamento denominado **CHÁCARAS COIMBRA,** Águas Lindas de Goiás-GO, com a área de **279,71m²"**,conforme planta e memorial descritivo, que fazem parte integrante da Certidão Municipal de Aprovação do Parcelamento expedida em 04/01/2022, onde consta o processo administrativo de n° **2021252992.** Para que chegue ao conhecimento de todos, expediu-se este edital que será publicado no jornal local, por 03 (três) dias consecutivos, podendo o registro ser impugnado no prazo de 15 (quinze) dias, contados da data da última publicação, tudo nos termos do artigo 19 da citada Lei Federal n. 6.766.

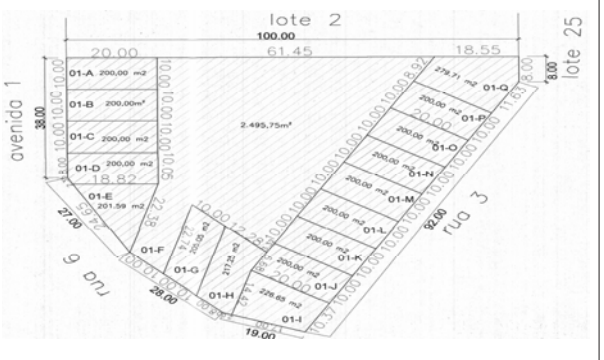


**Águas Lindas de Goiás-GO, 13 de Janeiro de 2022.**

VANESSA VERAS DE MACEDO:97572209149
Assinado de forma digital por VANESSA VERAS DE MACEDO:97572209149
Dados: 2022.01.13 14:15:45 -03'00'

**Vanessa Veras de Macedo**
**Escrevente**

## TEIXEIRA MENDES CONTA

Uma jovem saiu da igreja gritando:
- Aleluia, aleluia! Ontem eu estava nos braços do capeta, hoje estou nos braços de Jesus!
O bebum ia passando e gritou:
- E pra amanhã, já tem compromisso?

## GASTRONOMIA

### PERNIL ASSADO COM BATATA

**INGREDIENTES:**
- 2,5 kg de pernil desossado
- 1 copo de vinagre branco
- 1 pimentão verde
- 1/2 xicara de suco de limão
- 1/2 xícara de azeite
- 2 cebolas médias
- 6 dentes de alho
- 2 cubos de caldo de carne
- 1 xícara de água
- 6 batatas médias
- Pimenta-do-reino e sal a gosto

**MODO DE PREPARO:**
- Coloque o pernil em uma vasilha onde as bordas sejam maiores que a altura do mesmo.
- Jogue o vinagre sobre o pernil, reserve.
- Bata no liquidificador o pimentão, o limão, o azeite, a cebola, o caldo de carne, o sal, a pimenta-do-reino e a água, bata até formar uma pasta.
- Reserve.
- Lave o pernil com água corrente para retirar o vinagre. Dê diversos furos com faca no pernil.
- Jogue a pasta sobre o pernil, o tempero deverá cobrir toda a peça da carne.
- Reserve por 12 horas em geladeira com a vasilha coberta, de preferência com filme plástico.
- Leve ao forno por 1 hora com papel-alumínio a carne com um pouco do tempero usado (a carne já deve estar no ponto de cozimento e com um pouco de caldo).
- Depois desse tempo, coloque as batatas e leve para assar por mais 30 minutos, ainda com papel alumínio.
- Após, retire o papel-alumínio e deixe no forno para dourar por, mais ou menos, mais 1 hora. O tempo de cozimento pode variar de acordo com a potência do forno.

### FAROFA MAGNÍFICA

**INGREDIENTES:**
- 500 g de farinha de milho amarela
- 200 g de bacon em cubinhos
- 500 g de linguiça calabresa defumada fininha cortada em rodelinhas de 1 cm de largura
- 4 ovos
- 1 lata de milho escorrido
- 200 g de azeitonas pretas sem caroço
- 200 g de azeitonas verdes sem caroço
- 200 g de ameixa preta sem caroço
- 200 g de uvas passas sem caroço
- 1 cebola média picada
- 1 dente de alho picadinho
- 4 colheres de sopa de manteiga
- 80 ml de óleo de milho
- Pimenta calabresa a gosto
- Orégano
- Tempero baiano
- Salsinha picada
- Sal

**MODO DE PREPARO:**
- Em uma tigela grande despeje a farinha de milho e tempere com o tempero baiano, orégano e um pouco de sal.
- A cada ingrediente adcionado deve-se mexer, porém cuidadosamente para não quebrar muito a farinha.
- Coloque a linguiça em uma frigideira funda, adcione o oleo e frite bem.
- Despeje sobre a farinha com 2/3 do oleo da fritura. Misture delicadamente.
- Volte a frigideira ao fogo e frite o bacon até ficar bem douradinho.

Retire com uma escumadeira e adicione à farinha.
- No oleo que fritou o bacon, refogue a cebola e o alho até dourar, afaste para o lado e adicione os 4 ovos, mexa um pouco misturando os ovos enquanto fritam.
- Quando os ovos estivem quase prontos, misture com a cebola e o alho e coloque a pimenta calabresa e sal.
- Despeje sobre a farinha.
- Leve um frigideira pequena ao fogo, derreta 1 colher de sopa de manteiga e refogue levemente as ameixas.
- Adicione a farofa.
- Faça o mesmo e seguidamente, com as uvas passas, depois com o milho e finalmente com as azeitonas verdes e pretas juntas.
- Misture a farofa de forma a distribuir bem todos os ingredientes.
- A farofa já está pronta, agora é só corrigir o sal e salpicar com salsinha.

## resumo de novelas

### Malhação "Sonhos"

Gael acredita que Duca esteja traindo Bianca com Nat e rompe com os dois. Bianca acredita em Duca, mas desconfia de Nat. Joaquina não consegue impedir que Nando assine o contrato de Josefina para a venda da fábrica. Nando acredita que casará com Josefina e reformará a Ribalta. Lobão orienta Nat a levar Duca para a Khan. Lucrécia oferece a Jeff a oportunidade de uma turnê nacional com a companhia de dança de Fly. Nat confronta Duca, tem um flash de memória e desfalece. Lobão questiona Nat, que inventa que o desmaio foi apenas fingimento.

### Nos Tempos do Imperador

Tonico se preocupa sobre os cuidados com Mercedes. Zayla presenteia Justina com o camafeu de Abena. Justina e Guebo se casam. Há uma passagem de tempo. Caxias e Samuel elogiam o desempenho de Bernardinho na guerra. Lota e Lupita furtam dinheiro na igreja. Clemência e Vitória comemoram o sucesso do cassino, e Quinzinho desconfia. Leopoldina e Augusto visitam a Quinta, e Isabel disfarça o incômodo com a família da irmã. Ana consegue que Pilar se mude para uma estação mais próxima à equipe de Caxias e Samuel. Nicolau é internado no hospício em que Dolores está. Pedro e Luísa se encontram.

### Quanto Mais Vida Melhor

Rose pede para que Neném não revele sobre o passado dos dois. Neném sugere que o almoço seja cancelado. Nunes entrega uma escuta para Guilherme colocar em Rose. Flávia fica arrasada ao saber que Ingrid é apaixonada por Murilo. Celina conta para Daniel o plano de Guilherme. Neném revela a Osvaldo que Rose é a mulher por quem ele se apaixonou em Roma. Odete obriga Juca a manter segredo sobre a denúncia que ela fez contra Jandira. Carmem confronta Flávia. Tigrão e a família chegam à casa de Tina, e Rose e Neném tentam se manter afastados.

### Prova de Amor

Daniel pilota o barco em alta velocidade ao lado de Clarice. Lopo e Murilo seguem o casal com Jetskis. Nininha pede por socorro. Joana fala para Adelaide que vai tomar medidas duras contra as atitudes dela. Adelaide ameaça Joana a mandar Felipe para a cadeia. Alexandre liga para saber notícias de Zezinho. Valéria consegue falar com Alexandre. Júlio diz para Luísa que vão agir contra Chicão. Luísa diz que não pode apresentar todos os dados roubados da agenda do celular de Chicão. Diana diz para Júlio que vai armar uma arapuca para ele.

### Um Lugar ao Sol

Lara fica desconcertada diante de Mateus ao ouvir a mensagem de Christian/Renato. Bárbara conta a Nicole que Santiago hospedou Stephany no apart-hotel e informa a Roney o paradeiro da mulher. Marie pergunta a Mateus se ele vai se separar de Lara. Joy ameaça sumir se Ravi não levar Francisco. Mateus se aborrece com a atenção que Lara dá para Ravi. Christian/Renato observa Ravi conversando com Lara e deduz que o amigo contou tudo para a ex-namorada. Christian/Renato declara seu amor a Lara e a beija, pensando que a neta de Doca já sabe de sua verdadeira identidade. Lara repreende Christian/Renato e termina a parceria de trabalho dos dois. Ravi diz a Christian/Renato que não contou a verdade para Lara.

De segunda a segunda o melhor local para seu anúncio