



Goiânia recebe espetáculo de Circo com entrada gratuita neste domingo

PÁGINA 02

# Gazeta

Domingo

Goiânia, 22 de janeiro de 2023

Ano 18 - Edição 5234

R\$1 do Estado

gazetadoestado.com.br

gazetadoestado

62 3249-8883



## POLÍTICA

# Governo Lula começa sob pressão e sem a 'folga' dos 100 dias na economia

Novos governantes costumavam ter um voto de confiança de eleitores e tomadores de decisão em início de governo, mas contexto global de acirramento político tem forçado os mandatários a 'mostrar as cartas' mais cedo

PÁGINA 02

## POLÍTICA

# AGU cria grupo para regulamentar Procuradoria de Defesa da Democracia

Trabalhos devem durar 30 dias, prorrogáveis



PÁGINA 03

## GOIÂNIA

### Mercados municipais ganham novos computadores para agilizar atendimento ao público

Sedec



PÁGINA 04

## SAÚDE

### HDT terá canal de comunicação on-line para atendimentos no setor de adesão

PÁGINA 04

## ECONOMIA

### Justiça aceita pedido de recuperação judicial das Americanas

PÁGINA 05

TEMPO HOJE

Brasília



Máxima 26°C Mínima 17°C  
Tendência Estável

Goiânia



Máxima 26°C Mínima 18°C  
Tendência Estável

Palmas



Máxima 30°C Mínima 20°C  
Tendência Estável

## POLÍTICA

# Governo Lula começa sob pressão e sem a 'folga' dos 100 dias na economia

Novos governantes costumavam ter um voto de confiança de eleitores e tomadores de decisão em início de governo, mas contexto global de acirramento político tem forçado os mandatários a 'mostrar as cartas' mais cedo

**DA REDAÇÃO** - Os primeiros 100 dias de governo são conhecidos como uma espécie de "lua de mel" entre o político que chega a um cargo e seu eleitorado. Mas o início do terceiro mandato de Luiz Inácio Lula da Silva (PT) não desfrutou do tradicional tempo de tranquilidade, em especial na economia.

Certa forma, o que antecipou a pressão contra o governo Lula foi a completa abdicação de um processo de transição da gestão de Jair Bolsonaro (PL) depois da derrota nas urnas.

Foram os ministros de Lula que tomaram a frente das negociações para remendar o orçamento enviado ao Congresso Nacional pelos bolsonaristas. O documento não previa recursos para o funcionamento de programas básicos em 2023, entre eles o Farmácia Popular e o Bolsa Família de R\$ 600.

Antes mesmo de subir a rampa do Palácio do Planalto, Lula precisou gastar capital político para aprovar a Proposta de Emenda à Constituição (PEC) da Transição, que desafiou os recursos para o funcionamento do estado e garantiu o aumento perma-



nente do antigo Auxílio Brasil — uma promessa de campanha de ambos os candidatos.

Ao mesmo tempo, pegou mal o desdém petista com agentes econômicos. O mercado finan-

ceiro se sentiu atacado no primeiro discurso do presidente eleito na sede do governo de transição,

no Centro Cultural Banco do Brasil (CCBB). A indisposição veio em formato de disparo do dólar e bol-

sa em queda.

Ficou "engasgada" também a promessa do petista de acabar com o teto de gastos antes mesmo de apresentar uma alternativa. E a indicação de Aloizio Mercadante como presidente do Banco Nacional de Desenvolvimento Econômico e Social (BNDES) não agradou.

O economista e ex-diretor do Banco Central Tony Volpon faz uma analogia com um jogo de tênis, e chama as decisões de Lula de "erros não forçados". Para ele, as declarações não trouxeram pistas sobre os planos de governo e serviram apenas para dar um tom "beligerante" (conflituoso) à relação com os agentes econômicos.

Por outro lado, o economista também lembra que o mercado projetou expectativas irreais quanto à pauta de gastos sociais e montagem da equipe econômica do novo governo.

"Quebra de expectativa é quando se espera algo provável, mas que não acontece. Era extremamente improvável que o ministro da Fazenda não fosse um quadro do PT, por exemplo", afirma.

PORTAL G1

## Goiânia recebe espetáculo de Circo com entrada gratuita neste domingo

Hoje (22), o Circo Laheto apresenta gratuitamente o espetáculo "Circo, Magia e EstripuliaS", a partir das 17 horas em Goiânia. O evento, que traz números tradicionais do circo será realizado no Parque da Criança, no Jardim Goiás, ao lado do Estádio Serra Dourada. O circo vem proporcionar ao público entrar no mundo mágico e fantástico do circo. Quem assiste mergulha no universo imaginário do circo e vai de encontro com a figura sensível e engraçada do palhaço, músicas infantis e adultas vão costurando o espetáculo que começa com um cortejo e vai se desenrolando com belos números de circo como: o diabolô, bambolê, duelo de mágicos, ilusionista, palhaços, trapézio, dentre outros, para a diversão de toda a família. Para participar é necessário fazer a retirada dos ingressos gratuitos pelo site Sympla.

CURTA MAIS

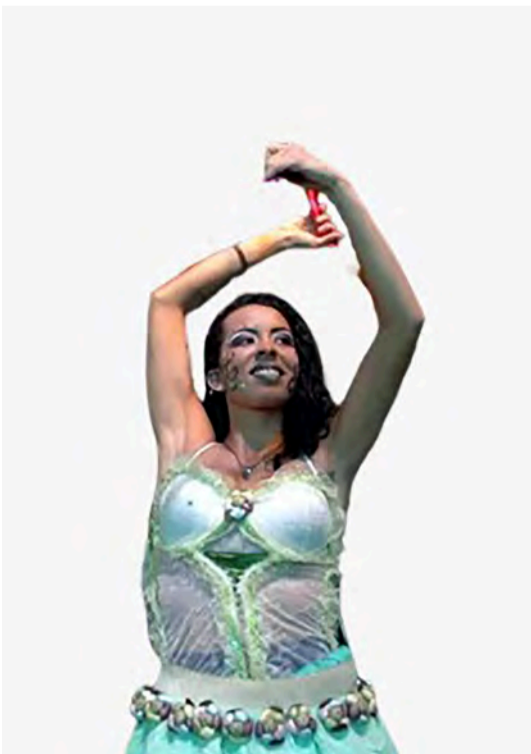

Gazeta do Estado

### Eu freio para animais

**475 MILHÕES DE ANIMAIS** são atropelados por ano nas rodovias brasileiras.

#### 15 ANIMAIS POR SEGUNDO.

A pesquisa foi feita pelo Centro Brasileiro de Estudos em Ecologia de Estradas (CBEE), com base em 14 estudos científicos em todas as regiões do país.

**VAMOS MUDAR ESSA REALIDADE**

O ÚNICO DIÁRIO QUE CIRCULA NA CAPITAL E NO INTERIOR, ATENDE A LEI DE PUBLICAÇÃO LEGAL

Leia e anuncie!

62 3249-8883 - gazetadoestado.com.br



POLÍTICA

# AGU cria grupo para regulamentar Procuradoria de Defesa da Democracia

Trabalhos devem durar 30 dias, prorrogáveis



**AGÊNCIA BRASIL** - A Advocacia-Geral da União (AGU) publicou no Diário Oficial da União (DOU) uma portaria normativa que institui o grupo de trabalho para criar a regulamentação da nova Procuradoria Nacional da União de Defesa da Democracia.

O novo braço da AGU, criado via decreto presidencial no início do ano, atuará no combate à desinformação sobre políticas públicas, conforme justificativa oficial. A criação da nova estrutura foi anunciada pelo advogado-geral da União, Jorge Messias, em 2 de janeiro.

A norma prevê que o trabalho para elaborar a regulamentação do novo órgão deve durar 30 dias, prorrogáveis. As reuniões do grupo de trabalho podem ocorrer presencialmente ou de modo virtual e híbrido. "O grupo dará transparência ao trabalho e o debate que ele proporcionará será fundamental para o aprimoramento e

esclarecimento dos propósitos da nova Procuradoria", afirmou Messias, em nota.

Desde o anúncio, juristas e especialistas demonstram receio sobre riscos à liberdade de expressão na atuação da nova procuradoria. "No caso específico do que será objeto de atuação da AGU, a desinformação se caracteriza por fatos inverídicos ou supostamente descontextualizados levados ao conhecimento público de maneira voluntária com objetivo de prejudicar a adequada execução das políticas públicas, com real prejuízo à sociedade", explicou a AGU.

## CONVITES

Serão convidados a participar do grupo de trabalho um representante titular e um suplente de cada uma das seguintes entidades: Ordem dos Advogados do Brasil (OAB); Associação Brasileira das Emissoras de Rádio e Televisão (Abert); Associação Nacional de Jornalistas (ANJ); Associa-

ção Brasileira de Jornalismo Investigativo (Abraji); Associação Brasileira de Imprensa (ABI); e Federação Nacional de Jornalistas (Fenaj); além de indicados do Conselho Nacional de Justiça (CNJ) e do Conselho Nacional do Ministério Público (CNMP).

Também foram convidados a compor o grupo juristas e especialistas, além de representantes dos ministérios da Justiça e Segurança Pública e dos Direitos Humanos e Cidadania, bem como da Secretaria de Comunicação Social da Presidência da República.

A coordenação será do Procurador-Geral da União, Marcelo Eugênio Feitosa Almeida. A AGU deverá indicar ainda dois representantes, além de um integrante da Secretaria-Geral de Consultoria.

Ao fim dos trabalhos, uma minuta de regulamentação deverá ser colocada em consulta pública, antes que possa ser publicada.

APARECIDA DE GOIÂNIA

# Prefeitura renova maquinário utilizado na pavimentação asfáltica



Com objetivo de lançar diversas frentes de pavimentação asfáltica após o período chuvoso, a Prefeitura de Aparecida de Goiânia, através da Secretaria de Infraestrutura (Seinfra), renovou a frota de máquinas pesadas.

Uma nova vibrocabadora Ciber AF-4000, que realiza o acabamento da pavimentação, já está na garagem da Seinfra. De última geração, o equipamento aplica cerca de dois mil metros lineares de massa por dia.

Outra vantagem da máquina é a economia de material. "O desperdício de massa asfáltica é praticamente zero porque trata-se de um equipamento

novo, sem nenhum empeno ou defeito que possa comprometer o trabalho", aponta o superintendente da Seinfra, Carlos Renato.

A pasta também renovou a frota com outras máquinas da 'linha amarela', como pás carregadeiras, retroescavadeiras hidráulicas e patrocis motoniveladoras. "Em relação ao maquinário, estamos bem servidos para iniciarmos várias obras", completa.

## OBRAS

A expectativa da Prefeitura de Aparecida de Goiânia é lançar várias frentes de pavimentação na cidade a partir do final do período chuvoso. O pacote de investimento da ordem

de R\$ 1 bilhão, através de financiamento internacional, prevê a pavimentação de todas as ruas habitadas da cidade, construção de ponte, viadutos e praças em diversos bairros.

"Nossa intenção é concluir a pavimentação de toda cidade ainda nesta gestão. Para isso, vamos lançar várias obras de infraestrutura em dezenas de bairros ainda neste ano", aponta o prefeito Vilmar Mariano.

A pavimentação asfáltica avançou significativamente na cidade a partir da década de 1990. Atualmente, apenas cerca de 24% das ruas ainda não foram asfaltadas.

PREFEITURA DE APARECIDA DE GOIÂNIA

TRANSPORTE

# Mais de 40 mil alunos já fizeram o cadastro ou recadastro do Passe Livre Estudantil

Mais de 44.592 estudantes já realizaram o cadastro ou o recadastro do programa Passe Livre Estudantil (PLE) do Governo de Goiás, administrado pela Secretaria de Estado de Desenvolvimento Social. O PLE dá direito a 48 viagens gratuitas por mês no transporte coletivo de Goiânia, da região Metropolitana e de Anápolis. O prazo para que o interessado solicite o benefício, ou faça a atualização dos dados, vai até o dia 30 de abril e a entrega dos car-

Seds



tões respeita a ordem de solicitação.

Neste ano, alunos de Goiânia e da região Me-

tropolitana vão receber novos cartões. Isso porque o sistema de pagamento dessas cidades foi modernizado, garantindo o recebimento imediato dos créditos, ou seja, os novos cartões já virão recarregados. O saldo do cartão não é cumulativo. Se o aluno não utiliza todas as passagens, no mês seguinte é depositada apenas a diferença para completar as 48 viagens.

O cadastro ou recadastro dos beneficiários

deve ser feito pelo site juventude.go.gov.br. "Destacamos que é obrigatório que os alunos façam o cadastro e recadastro para ter acesso ao benefício. Quanto antes fizer, mais rápido poderão ter acesso ao cartão", destaca o secretário de Estado de Desenvolvimento Social, Wellington Matos.

A cobertura do PLE abrange os municípios de Abadia de Goiás, Anápolis, Aparecida de Goiânia, Aragoiânia, Bela Vista de Goiás, Bonfinópolis, Brazabrantes, Caldazinha, Goianápolis, Goiânia, Goianira, Guapó, Hidrolândia, Nerópolis, Nova Veneza, Santo Antônio de Goiás, Senador Canedo, Terezópolis e Trindade.

## ANÁPOLIS

Para os estudantes de Anápolis não há mudança no sistema de pagamento. O cadastro ou recadastro deve ser realizado na sede da Urban, na Secretaria Municipal de Integração Social, Cultura e Esportes, localizada na Rua General Joaquim Inácio, nº 206.

Para mais informações, os interessados podem entrar em contato pelos números: (62) 3201-9788 (Ligação), (62) 3201-9748 (WhatsApp), (62) 98306-0294 (WhatsApp), 0800.648.2222 (Redmob).

SECRETARIA DE ESTADO DE DESENVOLVIMENTO SOCIAL

## GOIÂNIA

# Mercados municipais ganham novos computadores para agilizar atendimento ao público

Equipamentos, adquiridos com recursos próprios do município, foram devidamente catalogados para que a Prefeitura de Goiânia tenha o controle do destino e da utilização desses bens públicos

Sedec



**DA REDAÇÃO** - A Prefeitura de Goiânia entregou mais 10 computadores para a Secretaria Municipal de Desenvolvimento e Economia Criativa (Sedec). Os equipamentos fazem parte do processo de modernização da pasta, e serão destinados para os sete mercados municipais da capital, com objetivo de agilizar o trabalho do setor administrativo e o atendimento ao público.

“A utilização de computadores com programas desatualizados prejudica a prestação de serviço à população e vai na contramão do conceito de cidade inteligente. Além da agilidade, as máquinas mais modernas apresentam menos possibilidade de defeitos durante o uso e, com isso, menos manutenção”, destaca o secretário de Desenvolvimento e Economia Criativa, Silvio Sousa. Segundo ele, os equipamentos, adquiridos

com recursos próprios do município, foram devidamente catalogados para que a Prefeitura de Goiânia tenha o controle do destino e da utilização desses bens públicos.

O gerente dos mercados municipais, Leandro Rodrigues, afirma que a ideia da Prefeitura é modernizar o sistema de informática de todos os mercados municipais de Goiânia. “Nós sabemos das dificuldades enfrentadas pelos servidores, que sofrem com a falta de bons equipamentos, essenciais para o desenvolvimento das atividades nos mercados”, diz.

Goiânia possui sete mercados municipais. Nelas, são comercializados alimentos, peças de vestuário e produtos diversos. Os espaços também abrigam eventos culturais.

SECRETARIA MUNICIPAL DE DESENVOLVIMENTO E ECONOMIA CRIATIVA

## BRASÍLIA

# Combate à dengue é intensificado em janeiro

O combate ao mosquito *Aedes aegypti* é uma tarefa de toda a população e é também uma das prioridades do Governo do Distrito Federal (GDF). O fumacê é uma das principais estratégias para reduzir a proliferação do mosquito causador da dengue, zika vírus, chikungunya e febre amarela. Outra ação, realizada pela Secretaria de Saúde, são as inspeções domiciliares em área de maior incidência da doença.

“A pulverização com UBV (fumacê) é o nosso último recurso para eliminarmos o máximo de mosquitos infectados com alguns dos vírus causadores das arboviroses. O melhor horário é das 17h às 22h, pois pegamos mais portas e janelas abertas, facilitando a entrada do produto nos domicílios”, explica o coordenador de Controle Químico e Biológico do DF, Reginaldo Braga.

Nesta semana, as ruas da Vila Planalto foram palco do carro do fumacê, que ia e voltava de um lado e de outro pulverizando inseticida. Muitos moradores até se assustavam com a quantidade de fumaça, outros abriam suas janelas e portões.

Para reforçar o combate à dengue, em outubro de 2022 a Secretaria de Saúde



adquiriu 4,5 mil quilos de inseticida. Os insumos vão abastecer o Distrito Federal até junho de 2023 ou até o Ministério da Saúde entregar mais produto. O investimento foi feito por licitação regular, no valor de R\$ 3 milhões. Além disso, em 2022 foram tratados com o carro do fumacê mais de 2,9 milhões de imóveis em todo o território do Distrito Federal.

## CHUVAS

De acordo com o subsecretário de Vigilância à Saúde, Divino Valero, com a chegada do período chuvoso é recomendável aumentar os cuidados em casa, pois a probabilidade de ter acúmulo de água nos quintais, em bacias, baldes, caixas d'água, pneus e, até mesmo uma tampa de garrafa, é muito maior.

“Por conta disso, histo-

ricamente, é comprovado o maior número de casos de dengue, chikungunya e zika nessa época. Peço que a população faça sua parte, se transforme em um agente de saúde e inspecione seu imóvel, acondicionando lixo em sacos, fechando corretamente e fazendo o devido descarte”, alertou.

Segundo Valero, o objetivo da Secretaria de Saúde, enquanto Estado, é interromper o ciclo biológico do mosquito, conter sua evolução e trabalhar em parceria com a população para que ela ajude a eliminar o *Aedes aegypti*. A população também precisa fazer o seu papel para ajudar no combate à dengue e deve comunicar a Vigilância Ambiental sobre focos no entorno de suas casas através do telefone 160.

AGÊNCIA BRASÍLIA

## SAÚDE

# HDT terá canal de comunicação on-line para atendimentos no setor de adesão

Sempre buscando proporcionar um atendimento mais qualificado, humanizado e próximo ao cidadão, o Hospital Estadual de Doenças Tropicais Dr. Anuar Auad (HDT), unidade do Governo de Goiás gerida pelo Instituto Sócrates Guanaes (ISG), passa a oferecer, a partir de segunda-feira (23), serviço de atendimento on-line específico ao setor de adesão.

Os usuários poderão agendar consultas, tirar dúvidas e saber maiores informações, especificamente sobre o atendimento do Setor de Adesão, por meio do WhatsApp. Segundo a supervisora do setor de psicologia e adesão, Aline Rosa da Costa, o serviço proporcionará, entre outras vantagens, agilidade e comodidade aos usuários.

“É de conhecimento de todos que grande parte da população possui smartphones. O contato dos pacientes via aplicativo de mensagens irá facilitar as necessidades de agendamento e, inclusive, proporcionará um maior acesso a outros serviços prestados pelo nosso setor de adesão”, pontuou a supervisora. Os atendimentos por



meio do WhatsApp funcionarão de segunda a sexta, das 7 às 18h. Mesmo com o incremento da nova ferramenta, o setor de adesão do HDT continuará recebendo ligações telefônicas normalmente, por meio do número (62) 3201-3650.

## PERFIS ATENDIDOS

Reconhecidamente responsável por programas que promovem práticas de humanização, como o Prevenir para a Vida – com objetivo auxiliar a diminuição e controle do HIV/aids nos casos de transmissão vertical (situação em que a criança é infectada durante a gestação, no parto

ou por meio da amamentação) –, o setor de adesão oferece assistência psicológica ambulatorial a usuários na condição de crianças expostas ao vírus do HIV, gestantes, crianças, adolescentes e jovens vivendo com HIV.

O setor atua visando auxiliar o processo de adesão ao tratamento, ajudando na compreensão de algo que é sabidamente complexo e tornando colaborativa a participação do usuário, o que facilita, entre outras coisas, a aceitação e a integração dos pacientes aos seus respectivos tratamentos.

SECRETARIA DE ESTADO DE SAÚDE

# Gazeta

Alameda do Contorno, 1508, Qd. 37, Lt. 05,  
Santo Antônio, CEP: 74.853-120, Goiânia-GO

DIRETOR PRESIDENTE  
Adão dos Reis Gonçalves  
adao@gazetadoestado.com.br

COMERCIAL  
Tel: (62) 3249-8883  
comercial@gazetadoestado.com.br

PUBLICAÇÃO LEGAL  
Tel: (62) 3249-8883  
editais@gazetadoestado.com.br

REDAÇÃO  
redacao@gazetadoestado.com.br

DISTRIBUIÇÃO  
go@gazetadoestado.com.br  
df@gazetadoestado.com.br

DIREÇÃO GRÁFICA  
Érika Sandra

DIAGRAMAÇÃO  
Gabriela Nunes

DIREÇÃO DE JORNALISMO  
Adão Gonçalves  
MTB 3719/GO

EDITOR DE REPORTAGEM  
Luís Carlos Castro  
MTB 3697/GO  
luisgazetadoestado@gmail.com

ECONOMIA

# Justiça aceita pedido de recuperação judicial das Americanas

Dívida do grupo é de R\$ 40 bilhões

**AGÊNCIA BRASIL** - O Tribunal de Justiça do Rio de Janeiro informou que foi aceito o pedido de recuperação judicial apresentado pelo Grupo Americanas. A decisão é do juiz Paulo Assed Estefan, da 4ª Vara Empresarial da capital. Na semana passada, a descoberta de inconsistências contábeis no balanço fiscal do grupo resultou no pedido de demissão do presidente Sérgio Rial e do diretor de relações com investidores André Covre.

Ambos haviam sido empossados há pouco mais de uma semana, mas anunciaram a decisão de deixar os cargos ao estimar que havia um rombo de R\$ 20 bilhões. A notícia gerou uma queda brusca imediata de mais de 70% nas ações da Americanas cotadas na Bolsa de Valores. O anúncio do pedido de recuperação judicial

também impactou os ativos, que desvalorizaram hoje quase 40%. Na petição apresentada ao TJRJ, o grupo calcula que as inconsistências contábeis devem elevar as dívidas para um montante em torno de R\$ 40 bilhões.

A recuperação judicial é solicitada quando uma empresa se encontra em dificuldades financeiras. Com o pedido aceito, eventuais execuções judiciais de dívidas são paralisadas por 180 dias e a empresa deverá apresentar em 60 dias uma proposta que inclua formas de pagamento aos credores e uma reorganização administrativa, de forma a evitar que a situação se agrave e chegue a um cenário de falência. A lista completa dos mais de 16 mil credores deverá ser entregue em 48 horas.

O Grupo Americanas é composto pelas empre-



sas Americanas S.A., B2W Digital Lux e JSM Global. Elas são responsáveis por marcas variadas que realizam vendas a varejo e por meio da internet, tais como as Lojas Americanas, Americanas.com, Submarino, Shoptime, Hortifrutti, entre outras. Segundo a petição apre-

sentada ao TJRJ, juntas elas atingem mais de 50 milhões consumidores.

O grupo sustentou que preenche todos os requisitos legais da Lei de Recuperação Judicial e que é incontestável a necessidade do atendimento do pedido para superação da sua crise

financeira e preservação da sua atividade empresarial. Também informou que seu conselho de administração já criou um comitê independente formado por profissionais, que será responsável por investigar o cenário e apresentar suas conclusões aos acionis-

tas, ao mercado e à sociedade em geral.

## COMUNICADO AO MERCADO

Mais cedo, o Grupo Americanas já havia admitido, em comunicado ao mercado, a possibilidade de pedir recuperação judicial. Na ocasião, foi informada uma posição de caixa de R\$ 800 milhões e que uma parcela estava indisponível para movimentação.

Em novo comunicado divulgado ao mercado para confirmar o pedido de recuperação judicial, o Grupo Americanas afirmou confiança na manutenção de suas operações e informou que o grupo de acionistas de referência da empresa - que é formado pela 3G Capital Partners dos sócios Jorge Paulo Lemann, Carlos Alberto Sicupira e Marcel Hermann Telles - manifestou que pretende manter sua liquidez em patamares que permitam o bom funcionamento de todas as lojas.

ANUNCIE O BALANÇO ANUAL  
DA SUA EMPRESA NO GAZETA

CONSULTE NOSSO  
DEPARTAMENTO  
COMERCIAL

ANÚNCIOS

62 3249-8883 | 64 3453-8883

comercial@gazetadoestado.com.br

classificados@gazetadoestado.com.br

Gazeta do Estado

GRANDE CIRCULAÇÃO EM GOIÁS

E DISTRITO FEDERAL

www.gazetadoestado.com.br



■ Mauricio Moraes e Fabio Pereira

## Artigo

## O potencial da agricultura regenerativa

rabilidade pode se tornar uma plataforma de transformação, pois o que pode ser mensurado também pode ser mudado.

A necessidade de mudanças profundas na produção e no consumo de alimentos é uma questão de fato e de cálculo. Todos os participantes da indústria sentirão os efeitos da mudança; é provável que seja incremental, mas a mudança incremental pode ter efeitos poderosos. Em um mundo no qual as emissões de gases de efeito estufa estão sendo rapidamente reconhecidas como um dos desafios de nosso tempo e sujeitas a regulamentações cada vez mais rígidas e atenção do consumidor, o incentivo para que produtores e distribuidores adotem práticas e produções diferenciadas certamente crescerá.

A agricultura regenerativa pode ajudar a lidar com o impacto ambiental nas cadeias de suprimentos como uma parte crítica

do caminho para zerar as emissões e ajudar a fortalecer sua resiliência futura. No entanto, apesar de muitas empresas e governos reconhecerem esses benefícios e apesar dos esforços para promover essa abordagem, a agricultura regenerativa não está crescendo rápido o suficiente para enfrentar os desafios, segundo estudo global recentemente publicado pelo Sustainable Markets Initiative (SMI) e coordenado pela PwC. O trabalho colaborativo realizado por representantes do sistema global de abastecimento de alimentos, com o apoio de outros atores das diversas cadeias de valor, teve como resultado um plano com foco em ações que o setor privado pode fazer para criar as condições nas quais os agricultores entendam os benefícios da agricultura regenerativa e com isso ganhar escala.

O estudo mostrou que há três razões principais pelas quais a agricultura re-

generativa não está em expansão: o caso econômico de curto prazo não é atraente o suficiente para o agricultor médio; existe uma lacuna de conhecimento sobre como implementar a agricultura regenerativa; e impulsores na cadeia de valor não estão alinhados para incentivar a agricultura regenerativa.

A maior restrição entre as razões citadas é econômica; se o caso econômico não for suficientemente atraente, os agricultores não procurarão superar as outras questões. Por esse motivo, o estudo foi focado em cinco grandes questões relacionadas a como fazer a agricultura regenerativa remunerar de forma justa o produtor rural. Essas são mudanças complexas do sistema que requerem maior planejamento e colaboração em todo o sistema alimentar e com os governos.

As cinco questões foram: acordar métricas comuns para resultados am-

bientais; aumentar a renda dos agricultores a partir dos resultados ambientais; criar mecanismos para compartilhar o custo das transições dos agricultores; garantir que políticas públicas recompensem os agricultores pela transição; e comercializar de forma diferente para compartilhar o custo entre as cadeias de valor. Se essas cinco grandes questões puderem ser abordadas, juntamente com o progresso no conhecimento e nos direcionadores por meio da implementação de ações efetivas, há todos os motivos para acreditar que a expansão da agricultura regenerativa em todo o mundo é viável.

MAURICIO MORAES  
- SÓCIO E LÍDER  
DA INDÚSTRIA DE  
AGRIBUSINESS  
DA PwC BRASIL  
FABIO PEREIRA  
- GERENTE SÊNIOR  
E ESPECIALISTA EM  
AGRIBUSINESS  
DA PwC BRASIL

**O MUNDO PASSA POR TRANSIÇÃO EM DIVERSAS FRENTE, SEJA DE TECNOLOGIA, ENERGÉTICA E NA FORMA COMO O ALIMENTO É PRODUZIDO. A PRODUÇÃO DE ALIMENTOS É AFETADA PELOS DESAFIOS CRÍTICOS** que o planeta enfrenta, incluindo mudanças climáticas, disponibilidade de água e desmatamento, entre outros. Por esses motivos, o mundo precisa tratar a segurança alimentar e a acessibilidade como questões críticas para a prosperidade e o bem-estar global.

As preocupações com a sustentabilidade são cada vez mais compreendidas e reconhecidas: os consumidores estão pedindo mudanças, os reguladores estão moldando novos requisitos e os produtores de alimentos e seus parceiros estão considerando novas

práticas agrícolas sustentáveis. Essa transformação na produção de alimentos é possível com a ajuda de tecnologias de produção emergentes, agricultura regenerativa em grande escala e cadeias de suprimentos mais inteligentes. Comunicação, uso inteligente de dados e envolvimento dos consumidores são importantes e requerem uma mudança de mentalidade e propósito.

A atividade agropecuária e a produção de alimentos são vulneráveis às mudanças climáticas, pois são responsáveis por utilizar dois terços da água doce do planeta e gerar um quarto das emissões de gases de efeito estufa, incluindo carbono, segundo dados publicados pela Organização das Nações Unidas (ONU). Essa vulne-

## Artigo

## Leia para uma criança!

É durante a infância que a criança tem os primeiros contatos com o mundo da leitura, através da família e, em seguida, através da escola. A forma como a leitura é introduzida nesses espaços vai interferir no desenvolvimento do prazer associado à leitura, sendo fundamental que seja inserida de forma positiva no dia a dia. Considerando que a criança aprende, primordialmente, através da observação, ao imitar os comportamentos dos adultos e das crianças ao seu redor, torna-se crucial que a criança veja seus cuidadores lendo. Famílias que têm o hábito de leitura, que lêem para si e que lêem para suas crianças têm maiores chances de que elas desenvolvam o hábito de leitura.

Uma importante forma de desenvolver o hábito de leitura em crianças é contar histórias, hábito que também fortalece o vínculo e as relações familiares, uma vez que ajuda a criança a associar emoções positivas à leitura e vivenciar trocas afetivas. No momento em que os

adultos lêem para as crianças, elas despertam para se tornarem leitoras à medida em que crescem. Conforme se desenvolve e passa a ler sozinha, a criança vivencia o prazer associado às histórias, e se beneficia da estimulação à imaginação propiciada pela leitura. A escola ocupa um lugar ímpar, que é de tornar essas atividades lúdicas, que possam facilitar a socialização e o desenvolvimento da leitura.

Nesse processo, o hábito da literatura desenvolvido na criança atua em seu desenvolvimento pessoal e cognitivo, além de ser uma via de humanização. A literatura atua, nesse sentido, como um "equipamento intelectual e afetivo", nas palavras de Antonio Cândido, uma vez que nos humaniza, nos alimenta de imaginação e poesia, ao nos fazer vivenciar diferentes realidades e situações. Toda a sociedade se beneficia de leitores vorazes. Leia para uma criança!

BEATRIZ LOBO,  
PROFESSORA DE  
PSICOLOGIA DA ESTÁCIO



■ Beatriz Lobo

**NO DIA 07 DE JANEIRO COMEMORAMOS O DIA DO LEITOR, EM HOMENAGEM À FUNDAÇÃO DO JORNAL CEARENSE "O POVO", PELO JORNALISTA E POETA DEMÓCRITO ROCHA, EM 1928.** Data que nos convida a uma reflexão sobre o papel da leitura no nosso desenvolvimento enquanto humanos. A leitura possibilita a compreensão do mundo, impacta no desempenho cognitivo, facilita a comunicação, tem impacto na formação profissional e pessoal, na construção de pensamento crítico e reflexivo, propiciando o desenvolvimento da cidadania e a inserção na sociedade. É ainda, um momento de lazer e prazer, um estímulo à imaginação. Ler é viajar sem sair do lugar. Possibilita conhecer mundos e histórias, e com isso, imaginar e sonhar novos mundos e novas possibilidades de solução de problemas.

## Artigo

## Psicologia das crianças: conheça as necessidades emocionais infantis

pelos adultos e experimentar modelos de assertividade acerca das emoções, para que tenhamos uma sociedade mais sensível e menos egoísta.

É preciso compreender que os maus tratos vão além do abuso físico. É essencial que toda criança se sinta amada pelos pais e adultos próximos, recebendo atenção, carinho e sentindo-se querida, em uma família que a ama e que deseja a sua felicidade.

Muito se fala em inteligência emocional, mas poucos levam esse assunto em consideração. Afinal, nem todas as crianças possuem acesso a um lar estável, com direito a afeto, atenção e cuidados básicos. A carência afetiva também é um tipo de problema socioeconômico e que deve ser combatido para termos uma sociedade mais justa e correta.

Psicoterapia com crianças e adolescentes, tal qual com os demais públicos, se inicia com a construção do vínculo afetivo-emocional.

Com esta faixa etária, é necessário a utilização de recursos lúdicos e linguagem acessível para que o vínculo seja estabelecido de modo eficaz.

A psicologia infantil trabalha a identificação e manejo das emoções, pois muitas vezes a criança está em sofrimento, mas não tem vocabulário suficiente para nomear as emoções que tem percebido. Após a identificação das emoções, trabalhamos como serão expressadas para que sejam melhor amparadas pelos adultos. É importante considerar quando a criança apresenta episódios com comportamentos mais agressivos/destrutivos ou apresenta humor triste. Tais comportamentos podem ser identificados com o choro recorrente, o medo de ficar longe dos pais, brigas com colegas na escola, esquiva de situações antes prazerosas, dentre outros.

MILENA  
COELHO, PSICÓLOGA E  
DOCENTE DA ESTÁCIO



■ Milena Coelho

**O PERÍODO DE FÉRIAS É MARCADO PELA QUEBRA DA ROTINA E DIVERSAS ATIVIDADES PARA ENTRETER OS PEQUENOS. NESTE MOMENTO DE MAIOR INTERAÇÃO, ESPECIALISTA INDICA DAR ATENÇÃO AS NECESSIDADES EMOCIONAIS INFANTIS.** É na infância que desenvolvemos a forma de nos relacionar com o mundo e é nesse período onde acontecem os traumas que podem levar a problemas como ansiedade, raiva, culpa e inibição. Na maioria das vezes, os adultos desmerecem o sofrimento das crianças.

É comum ouvirmos frases como: "Criança não tem problema"; "Isso na minha época era muito pior e nem morri". Esse tipo de argumento afasta a criança dos pais e não contribui para falar sobre o que ela sente. As crianças precisam ser bem orientadas

# Leia e anuncie!

62 3249-8883

gazetadoestado.com.br

O ÚNICO DIÁRIO QUE CIRCULA  
NA CAPITAL E NO INTERIOR, ATENDE  
A LEI DE PUBLICAÇÃO LEGAL





## Artigo

### Por que a eficiência operacional é indispensável para o gerenciamento de data centers?

■ Tiago Andrade

OS RÁPIDOS AVANÇOS DA TECNOLOGIA TÊM IMPACTADO DIRETAMENTE NA ADOÇÃO DO PROCESSO DE TRANSFORMAÇÃO DIGITAL POR EMPRESAS DOS MAIS DIVERSOS SEGMENTOS, EM ESPECIAL O DE TI. Para se ter uma ideia, um relatório recente da Grand View Research prevê que o valor do mercado global de transformação de data centers atingirá mais de US\$ 24 bilhões até 2030. Em 2021, o setor foi avaliado em US\$ 7,8 bilhões, ou seja, estamos falando de um nicho que deverá se expandir bastante em relativamente pouco tempo.

Com a transformação digital em ascensão, surgem diariamente grandes demandas de informações, provocando um maior tráfego de armazenamento e transmissão de dados nos data centers. Consequentemente, eles encaram a necessidade de se adaptar de diferentes maneiras para assegurar a eficiência operacional de toda a sua estrutura.

De modo geral, a eficiência operacional pode ser definida como a capacidade de uma organização em produzir um serviço ou produto de alta qualidade. Isso reduz ao máximo o desperdício de tempo, esforço e materiais em sua operação. Da mesma forma, essa eficácia é bastante atribuída à métrica de eficiência do lucro obtido por essa organização em relação aos custos operacionais. Portanto, quanto mais lucrativa é uma empresa ou investimento, maior será a eficiência operacional.

A grande questão é: como aumentar a eficiência operacional? É importante entender, primeiramente, que mudanças nos procedimentos – por meio do incremento de sistemas, processos ou capacidades de gestão de serviços – podem não ser

eficazes caso sejam redundantes ou desperdícios. Na prática, a eficácia nas operações da empresa é obtida com a simplificação das operações básicas do dia a dia. Ela foca especialmente na utilização inteligente de recursos, produção, gerenciamento de estoque e distribuição.

No setor de data centers, há diversas boas práticas que possibilitam a construção de uma base segura e sistemática para a gestão da infraestrutura do local, como:

- Detecção de temperaturas e vazamentos de fluido;
- Monitoramento das condições dos racks, da eficiência energética, das redes de internet e de baterias;
- Controle inteligente de refrigeração de precisão e de energia crítica;
- Gerenciamento de alertas e alarmes de sinalização das condições de desempenhos operacionais;
- Estabelecimento de políticas internas efetivas de ESG e EHS para operações sustentáveis.

Mediante a essas práticas, os sistemas e sensores instalados estrategicamente dentro do espaço físico do data center se tornam imprescindíveis para essa coleta eficiente e automática de dados. À vista disso, é possível utilizá-los racionalmente para alcançar maior disponibilidade, ampliar a eficiência operacional e elevar o valor da virtualização.

Um exemplo claro de serviços de data center que apoiam a eficiência operacional por meio da automação é o Smart Hands. Ele é vantajoso pois permite maior agilidade no atendimento das necessidades do cliente final. Nele é possível incluir atribuições como a instalação de hardwares e softwares, correções de falhas e gerenciamento dos dispositivos. Desse modo, o cliente terá um especialista disponível o tempo todo, com total conhecimento dos processos que envolvem o gerenciamento da

estrutura de data centers.

Vale ressaltar que essas práticas devem ser impreterivelmente consideradas por data centers para adaptá-los às novas demandas advindas de tecnologias avançadas, como Inteligência Artificial (IA) e Metaverso. Portanto, os data centers assumem um novo estágio de maturidade. Já que serão marcados por uma abordagem mais proativa à gestão. Além disso, à medida que passam a permitir maior eficiência operacional, melhor será o planejamento e mais altos os níveis de serviço.

POR TIAGO ANDRADE, GERENTE DE OPERAÇÃO E MANUTENÇÃO DA ODATA SOBRE A ODATA

FUNDADA EM 2015, A ODATA É UMA PROVEDORA BRASILEIRA DE SERVIÇOS DE DATA CENTER, QUE FORNECE INFRAESTRUTURA DE TI ESCALÁVEL, CONFIÁVEL E FLEXÍVEL NA AMÉRICA LATINA. FOCADA EM COLOCATION, A ODATA ATENDE À CRESCENTE DEMANDA POR ENERGIA, ESPAÇO E CONFIABILIDADE DE ORGANIZAÇÕES DE DIVERSOS SETORES, SENDO COMPLETAMENTE QUALIFICADA PARA OFERECER SOLUÇÕES DE ENTERPRISE/RETAIL (DESDE MEIO RACK, RACKS INTEIROS E CAGES) ATÉ PROJETOS BUILT TO SUIT (CONSTRÓI E OPERA DATA CENTERS NOVOS, PARA UM ÚNICO CLIENTE, NA REGIÃO ESCOLHIDA). A ODATA BUSCA A CRIAÇÃO DA MAIS MODERNA E EFICIENTE REDE DE DATA CENTERS DA AMÉRICA LATINA.

ATUALMENTE, A EMPRESA POSSUI TRÊS DATA CENTERS OPERANDO NO BRASIL, UM NA COLÔMBIA E OUTRO NO MÉXICO, ALÉM DE JÁ TER INICIADO A SUA EXPANSÃO TAMBÉM NO CHILE. MAIS INFORMAÇÕES EM [HTTPS://ODATACOLLOCATION.COM/](https://odatacolocation.com/).

SING COMUNICAÇÃO GUSTAVO FRITZ, LUIZ VALLOTO, JANAÍNA LEME E VÂNIA GRACIO. ODATA@SINGCOMUNICA.COM.BR



Érika Sandra  
kasacoza@gmail.com

## A Página Bonita mostra com classe, cuidados para sua saúde e beleza

Yasmin Beauty, marca de beleza da Yasmin Brunet, lança Linha Banho. A modelo e influenciadora digital apresenta ao mercado seus novos produtos veganos – super shampoo, super condicionador e máscara mágica.



A **Linha Banho** foi elaborada com agentes de limpeza funcionais e suaves de origem natural que limpam gentilmente os cabelos, sem provocar ressecamento nem agredir os fios. Possui uma poderosa combinação de manteigas e óleos vegetais, pantenol e ácido hialurônico que promovem alto condicionamento e formação de película protetora sobre os fios. **Yasmin Brunet** sempre foi referência para os fãs e admiradores no assunto cabelo, por isso os produtos foram desenvolvidos para reparar o fio de dentro para fora, preenchendo os espaços danificados pelas agressões diárias, fechando as cutículas e repondo as moléculas de proteína. A formulação é vegana, amiga do meio ambiente, livre de parabenos e petrolatos e é indicada para todos os tipos de cabelo.

**Super Shampoo** – é composto pelos ativos blend de óleos, pantenol, ácido hialurônico e biotina que são agentes funcionais que agem sem provocar ressecamento e nem agredir os fios.

**Super Condicionador** – é composto pelos ativos activeshine amazon, ácido hialurônico, sensoveil sil, pantenol e biotina que formam uma película protetora sobre os fios, além de controlar o frizz e dar brilho.

**Máscara Mágica** – é composta pelos ativos activeshine amazon, ácido hialurônico, manteiga de cupuaçu, pantenol e biotina que reparam os fios, protegem contra os danos causados pelas agressões diárias como vento, sol, suor e ferramentas elétricas, e promove a recomposição do fio.

R\$ 197,00 (Super Shampoo, Super Condicionador e Máscara Mágica)

R\$ 67,00 (Super Shampoo)

R\$ 67,00 (Super Condicionador)

R\$ 141,90 (Máscara Mágica)

Site: <https://yasminbeauty.com.br/> | Instagram: <https://www.instagram.com/yasminbeauty/>



Sérum Especial Com Prebióticos Derivados Da Flor-De-Cera e Sérum Enriquecido Com Vitamina C Pura. De olho na tendência de 'beleza responsável', Raavi combina bem-estar, sustentabilidade, tecnologia e natureza, em produtos que focam na saúde e beleza da pele.

A **Raavi Dermocosméticos**, empresa brasileira especializada na criação de produtos dermocosméticos para profissionais das áreas de estética e beleza, lança em seus produtos o selo de 'Beleza Responsável', como no **Sérum Facial Antissinais Ácido Hialurônico & Niacinamida**, um dos grandes destaques deste ano. O

produto tem em sua fórmula o exclusivo Ecobiótico, um prebiótico originário da flor-de-cera, único de origem vegetal do mercado, premiado e de origem francesa. Rico em peptídeos, o complexo de prebióticos Ecobiotys é um ingrediente ativo inteligente, que reforça não apenas a função imunitária como também a barreira mecânica da pele, além de harmonizar a repartição das populações bacterianas, que resulta em um ganho na qualidade da defesa proporcionada pela barreira cutânea, tornando a pele muito mais radiante. Além desse lançamento incrível, a Raavi apresenta também o **Sérum Facial Vitamina C10**, também na linha de autocuidado e beleza responsável. Enriquecido com vitamina C pura, vitamina E, ácido ferúlico e com extrato glicólico de tomate que, por si só, já é fonte de vitaminas A, C e do complexo B, quantidades significativas de sais minerais, como o fósforo, ferro, potássio, cálcio e magnésio. Ou seja, esse novo Sérum reúne em seus ativos a combinação necessária para uma ação antioxidante completamente eficaz.

**Sérum Facial Antissinais Ácido Hialurônico & Niacinamida 30g, Raavi – R\$ 34,90**

**Sérum Facial Vitamina C10 30g, Raavi – R\$ 49,00**



PUBLICIDADE LEGAL  
GAZETA DO ESTADO  
62 3249-8883



## Corte

■ Maria Reis  
mariareisjornalista6@gmail.com

### Dois tempos

1. O Museu da Imagem e do Som (MIS), unidade da Secult Goiás, abriga uma ocupação cultural, que passeiam pela fotografia, com a exposição "Luiz Pucci – é favor me olhar com cuidado", e "Mulher: identidade e resistência", e o videodocumentário "Lambe-lambe em Goiânia", sobre os fotógrafos lambe-lambe da capital. As mostras integram o projeto "O MIS é nosso", em parceria com a WA Imagem e Produção Cultural, visando democratizar a arte fotográfica, ampliando o acesso aos bens culturais do museu na sua pluralidade, criando novos olhares e releituras, além do uso do espaço museológico pela comunidade. O projeto foi contemplado pelo Fundo de Arte e Cultura (FAC), edição 02/2017.

2. A ideia é gerar reflexões sobre a produção artística fotográfica goiana e brasileira, por meio de exposições, vivências fotográficas e visitas mediadas. A obra de Luiz Pucci reúne fotografias, e tem curadoria de Samuel de Jesus. Já a exposição "Mulheres: Identidade e resistência" traz leitura dos artistas visuais Cris Bierrenbach, Cecília Araújo e Mariana Capeletti, em linguagem fotográfica, com curadoria da professora Déborah Borges e do produtor cultural Wagner Araújo e o documentário sobre os fotógrafos lambe-lambe de Goiânia. Visitação de segunda a sexta-feira, das 8 às 17h, até 31 de março de 2023. A entrada é gratuita.

### ANIVERSÁRIO INTIMISTA

- A garota Marília aniversariante do dia 11 de janeiro, festejou a data em reunião intimista com amigos e familiares, regada com os paparicos da avó Lena, e de sua mãe, Yeska Ferreira

Arquivo



Divulgação



**NATTAN E ASAS MORENAS** - O cantor Nattan que ficou conhecido em todo o País em 2022, segue firme no propósito em busca de mais sucesso e irá lançar logo, logo, uma música, com a banda Asas Morenas

Divulgação



**OLHO NELA** - A pediatra Valeska Albernaz Cabral (foto), que se formou recentemente em medicina pela Unirv (Campus Aparecida), é o orgulho de sua tia Samara Albernaz, que está na torcida pelo sucesso da jovem médica

Divulgação



### RETORNO DA TARDEZINHA

- Thiaguinho compartilhou seu novo single 'Delirante' junto com o videoclipe, no seu canal de YouTube, que veio para comemorar a volta do "Tardezinha, que em abril, além de dar um ponta pé inicial para os novos shows. Thiaguinho recebeu no palco da Tardezinha, os convidados Péricles, IZA, Rodriguinho, Alexandre Pires, Belo, Ferrugem, Ludmilla, Rael, Marcelo D2, Di Ferrero, Atitude 67 e Léo Santana

Divulgação



**SONHO DO SERTÃO** - Zé Henrique & Gabriel em 2022, lançaram o projeto gravado ao vivo em 2016, 'Tudo Junto e Misturado', agora lançam o single "Som do Sertão" que faz parte do projeto. A dupla confirmou que não é a volta da dupla Zé Henrique & Gabriel, visto que ambos estão focados em projetos separados. 'Som do Sertão' é o segundo single do álbum que foi lançado, e que no decorrer de 2023 será lançado single a single do projeto pela distribuidora musical paraense New Music Brasil

Suzana Marques



**VIVA A VIDA** - A empresária e assessora de comunicação (ex- assessora de imprensa da cantora Joelma), Rafaella Freitas celebrou idade nova no dia 12 de janeiro, cercada pelo carinho de familiares e amigos queridos

## Vitrine

■ **VOCÊ SABIA?** O café ajuda na saúde do intestino, por conter polifenol.

■ **FEIRA DE LIVROS** - Segue até 11 de fevereiro, a 'Feira amigos do Livro' no Flamboyant Shopping, na Praça 1 Piso 1, com preços a partir de R\$15,00. A feira conta com cerca de 500 títulos, desde a literatura infanto-juvenil à adulta. São muitas opções de livros e novidades para todas as idades, inclusive para bebês.

■ **MOSTRA INDIVIDUAL** - A exposição Vestígios, trabalho autoral do artista visual Leandro de Araújo Moura,

estará em cartaz para visitação no Teatro Sesc Centro entre os dias 27 e 30 de janeiro. Com curadoria de Andrés Hernandez, a exposição é composta por 11 imagens digitais impressas em tecido transparente, feitas a partir de fotografias em residências em demolição no Setor Marista, construídas na década de 1970, além de alguns objetos coletados e áudio incidental.

■ **HOJE NO LAGUNA** - O domingo é dia de muita dança com o grupo Tchakabum, com os grandes sucessos dos anos 90, como "Olha a Onda", "Explosão e Avião",

no Laguna Gastrobar. Informações, no (62) 999439739.

■ **GIGANTE DE REDES** - O Goiânia Shopping traz o Labirinto Mágico para animar a garotada. O circuito gigante de redes para escalada com piscina de bolinhas tem 105 m<sup>2</sup>, na Praça de eventos (Piso 1). A atração é indicada para pessoas de 02 a 15 anos de idade, em um ambiente colorido e lúdico que incentiva os visitantes a escalarem as redes que cercam o labirinto. Funcionamento de segunda a sábado, das 10h às 22h. Aos domingos, das 12h às 20h.

Divulgação



### ROTINA DE BOM HUMOR

- O influenciador digital Leonardo Gomes, mais conhecido como Seu Geraldo, nascido em Aparecida de Goiânia, é um influenciador que ficou conhecido pelo seu humor e, principalmente, pelo seu personagem Tio Geraldo. Ele ainda divide seus dias na casa do influenciador Fael Gomes, sobrinho do seu personagem fictício Seu Geraldo, em Goiânia